EL DIARIO PALENTINO

N.º REFUNDIDO 7.642

Fundado en 1882 y 1890

TELEFONOS
2006 ADMINISTRACIÓN
3953 REDACCION
1526 IMPRENTA

EL DIA DE PALENCIA

Depósito Legal P—2—1958

(Franqueo concertado)

DIRECCIONES
DIRECCION Y TALLERES: MAYOR, 99
APARTADO DE CORREOS, 17

JUEVES 9 DICIEMBRE 1965

EDICION MADRUGADA
2,00 ptas.

Fecha histórica para la Cristiandad

El Papa Pablo VI preside la solemne clausura del Concilio Vaticano II

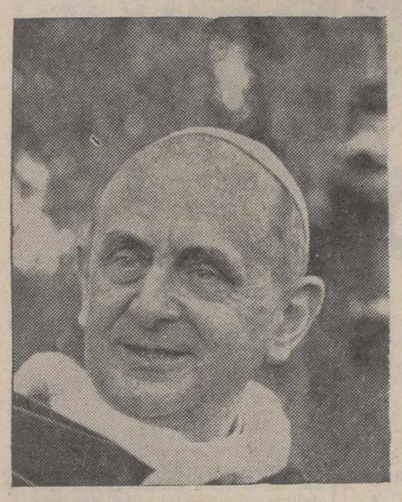

Cien mil romanos y peregrinos de todo el mundo aclamaron a SU SANTIDAD

Todos los católicos están obligados a acatar las decisiones del Concilio, el más grande de las 21 asambleas generales celebradas en la historia de la IGLESIA

Asistieron a los actos delegaciones extraordinarias de cerca de 100 naciones

Ciudad del Vaticano, 8.—Bajo un espléndido cielo azul, Su Santidad el Papa, Pablo VI y los obispos asistentes al Concilio, vestidos de blanco, han participado en la sesión solemne de clausura del Concilio Ecuménico Vaticano II, corroborando que ha sido la más importante Asamblea de la Historia de la Iglesia.

Más de 100.000 romanos y peregrinos se han congregado en la Plaza de San Pedro, mientras se estaba celebrando la ceremonia de la clausura del Concilio en el interior de la Basílica de San Pedro. Esta ceremonia se inició con una procesión de los Padres conciliares desde el Palacio Apostólico, atravesando la Plaza de San Pedro, hasta las escaleras de la Basílica. Todo ha transcurrido bajo un sol espléndido y una temperatura tibia y agradable.

Miembros de familias reales europeas, jefes de Gobierno, ministros de Asuntos Exteriores y numerosas personalidades extranjeras, que integran las delegaciones especiales enviadas al Vaticano por cerca de un centenar de países con motivo de esta sesión de clausura han presenciado las ceremonias en tribunas especiales.

Los 2.400 Padres conciliares han intervenido en la procesión, pasando entre barreras de madera que les separaban de la multitud a semejanza de un río blanco. Al final de la procesión iba el Santo Padre sentado en la silla gestatoria.

Mientras que los Padres conciliares se colocaban en sus asientos de las tribunas en el interior de la Basílica, se hacía público el "breve" Papal declarando clausurado el Concilio. En él se afirma que este Concilio Ecuménico ha sido el más grande de las 21 asambleas generales celebradas en la Historia de la Iglesia y se indica que todos los católicos están obligados a acatar sus decisiones.

El breve también declara sin valor alguno todos los argumentos que han sido presentados contra las decisiones aprobadas por el Concilio, poniendo fin a todas las objeciones y cuestiones que han sido debatidas en el Concilio entre los Prelados de ideas más avanzadas y los que defendían una postura más moderada.

Su Santidad Pablo VI, ha sido la figura central de las ceremonias, mostrándose sonriente mientras saludaba con su gesto paternal con ambas manos a la multitud que se congregaba en la Plaza. Los gritos de "viva el Papa" han interrumpido continuamente la interpretación del himno "Tú es Petrus". Los rayos del sol se reflejaban en los cascos, armaduras y alabardas de los miembros de la guardia suiza, que escoltaban al Papa.

Una vez instalado en su trono de la Basílica de San Pedro, Su Santidad el Papa Pablo VI ha pronunciado las siguientes palabras:

"El Concilio ha concluído. Esta inmensa y extraordinaria asamblea termina ahora".

En la ceremonia de clausura han estado sentados en la tribuna especial las siguientes personalidades:

—El Gran Maestre de la Orden de los Caballeros de Malta, Fray Angelo de Mojana.

—El Príncipe Alberto de Lieja.

—El Príncipe Carlos de Luxemburgo.

—La Duquesa de Aosta.

—La Archiduquesa Margarita de Austria.

—El Archiduque Carlos de Austria.

—El Archiduque Rodolfo de Austria.

—El Príncipe Javier de Borbón-Parma.

—El Príncipe Carlos Hugo y la Princesa Irene de los Países Bajos. —Efe.

LA HORA INTERNACIONAL

Por JOSE LUIS ALONSO ALMODOVAR

De Gaulle frente a Mitterrand

En el Consejo de Ministros del jueves se espera que el presidente De Gaulle confirme, de forma oficial, su propósito de presentarse a la segunda vuelta de las elecciones, el domingo día diecinueve. Sin embargo, toda Francia da ya por segura su decisión afirmativa, y en los círculos gaullistas más autorizados no se oculta que el deseo del general es enfrentarse a Mitterrand de nuevo. Comenzará su campaña, al parecer, dentro de las próximas cuarenta y ocho horas. Por su parte, el candidato de la coalición izquierdista comunicó ayer al Consejo Constitucional su determinación de acudir a la segunda votación, tal como se preveía, pues nadie había tomado realmente en serio los rumores de un compromiso con Jean Lecanuet para retirarse de la lucha en beneficio del aspirante demócrata cristiano. Con su 15'59 por ciento de sufragios emitidos el domingo último no tenía tampoco Lecanuet argumentos suficientes para confiar en obtener sobre De Gaulle un éxito mayor que el que procurará alcanzar Mitterrand. Por tanto, el panorama electoral francés se perfila ahora de un modo muy concreto: gaullismo contra frentepopulismo.

Los absurdos cambalaches a que nos referíamos en el día anterior ya han empezado a producirse. Se informa hoy desde París que el candidato de la extrema derecha, el exaltado Jean Louis Tixier-Vignancour, aconseja a sus seguidores que voten el domingo diecinueve a Mitterrand. Demasiado pintoresco si no fuese una prueba tan elocuente de lo que irresponsablemente pueden llegar a hacer los partidos políticos en algunos casos, con tal de mantener su intransigencia y su resentimiento. Los amigos de Tixier, que podemos calificar como «petainistas», llevan su odio contra De Gaulle al extremo de apoyar al hombre que encarna al Frente Popular y alrededor del cual se han fundido el comunismo y el socialismo más radical de Francia. Extraña teoría política la del fogoso abogado que, pese a su intensa campaña electoral, sólo recibió poco más de un millón de votos.

Consideramos muy probable que tanto Pierre Marcilhacy como Marcel Barbu, los dos candidatos independientes, ofrecerán su ayuda incondicional al general De Gaulle. Mas, sus buenas intenciones apenas se traducen en resultados efectivos, ya que entre ambos no llegan siquiera a un tres por ciento del electorado. La incógnita, por el momento, radica en la determinación de Lecanuet, pues son sus tres millones y medio de votantes quienes verdaderamente decidirán los resultados del día 19. En principio, parece que Lecanuet, católico y centrista, debía inclinarse por el actual presidente, para cerrar el paso a un régimen de extrema izquierda, gravemente comprometido con el partido comunista, cuyos votos permitieron a Mitterrand alzarse con el segundo lugar. No se descarta, sin embargo, que Lecanuet intente llegar a una fórmula de compromiso con Mitterrand para unir sus fuerzas contra el general. Aun en el caso —muy hipotético todavía— de que este triste maridaje se llevara adelante, dudamos que gran parte de sus electores le admitan. Una cosa sería la eventual recomendación de Lecanuet en tal sentido, y otra muy distinta que los demócratas centristas que le votaron el domingo acepten inclinarse ahora por el líder del Frente Popular. Su laicismo le invalida además lógicamente a los ojos de la democracia cristiana.

También entre el grupo de Tixier habrá muchos —quizá la mayoría— que rechacen las consignas de su candidato, y opten por abstenerse. No creemos que transijan en votar a Mitterrand. El primer pronóstico, por tanto, que se puede adelantar es que el número de abstenciones y de votos en blanco aumentará sensiblemente. Hay un grupo —cada día mayor— equidistante de la egolatría gaullista y del izquierdismo. En qué medida estos seis millones de franceses se manifiesten, dará la clave final de las elecciones. En estos instantes entendemos que deben clasificarse aproximadamente así: dos millones de abstenidos, un millón para Mitterrand y tres para De Gaulle. En esas circunstancias —variables, claro está, a lo largo de los diez días que aún faltan para la votación— el presidente obtendría la victoria por un margen relativamente amplio.

Para el elector francés constituirá motivo de enorme perplejidad la repercusión internacional de sus elecciones presidenciales. Nos hallamos de nuevo ante uno de esos raros contrasentidos que parecen rodearlas. La opinión antiamericana en Francia insiste hoy en la conveniencia de votar a De Gaulle, asegurando que Mitterrand es el candidato de los Estados Unidos. Sorprendente «candidatura» ésta que cuenta con el apoyo comunista y tiene por finalidad instalar en el poder al Frente Popular. Al mismo tiempo, en Moscú se desea fervientemente la victoria gaullista, y el propio «Pravda» no lo oculta. La prensa soviética deja traslucir con claridad la confianza del Kremlin en la reelección de De Gaulle. Paradójicamente, las ideologías no coinciden aquí con las trayectorias de la política internacional. El Mercado Común y hasta la Alianza Atlántica parecen más seguros con el izquierdista Mitterrand que con De Gaulle. El general, si triunfa, tendrá que recordarlo.

ANUNCIO OFICIAL

DE GAULLE SE PRESENTARA A LA SEGUNDA VUELTA

París, 8.—El general De Gaulle se presentará como candidato en la segunda vuelta de las elecciones presidenciales que se celebrará el próximo día 19 de diciembre, según se ha anunciado oficialmente.—Efe.

Normalidad en el vuelo espacial del Gemini - 7

PERO... AVERIA EN EL GEMINI-6

Un computador ha perdido la "memoria"

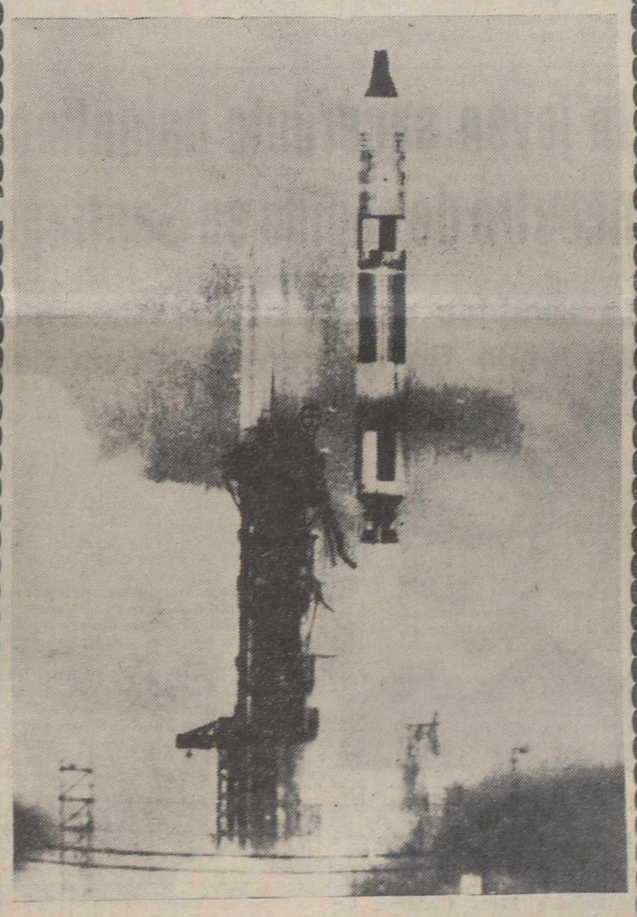

CABO KENNEDY (Florida).—Lanzamiento del Gemini VII con los astronautas Frank Borman y James Lowell.—(Foto EUROPA PRESS)

Houston (Tejas), 8.—Las posibilidades de lanzar la astronave «Gemini 6», el domingo, un día antes de la fecha prevista, han quedado virtualmente eliminadas, cuando los ingenieros del proyecto decidieron substituir el computador de la astronave, por avería.

El lanzamiento del «Gemini 6», sin embargo, se verificará en la fecha prevista, desde Cabo Kennedy, o sea, el lunes, a los nueve días del lanzamiento del «Gemini 7», con cuya astronave tendrá una «cita» en el espacio.

Antes de comprobarse la avería, se esperaba poder lanzar al «Gemini 6» el domingo. Pero se pone de relieve que la avería es más grave que lo que se se creyó en principio, por cuyo motivo habrá de cambiarse totalmente el computador.

Con motivo del cambio, ha tenido que ser demorado en cinco horas más una prueba de vuelo simulado. Se llevará a cabo la misma a las 23,00, de hoy miércoles.—Efe.

UN COMPUTADOR DEL «GEMINI 6», HA PERDIDO LA MEMORIA

Houston (Tejas), 8. — Por Mark Bloom.

Los astronautas Frank Borman y James Lovell continúan girando en torno al globo en el «Gemini 7». mientras en tierra los técnicos luchan con un computador que ha perdido la memoria.

El computador en cuestión pertenece al «Gemini 6», que según estaba planeado, debía ser lanzado el próximo domingo a fin de reunirse en el espacio con su gemelo. Aun no se ha fijado una nueva fecha para la cita. Su vuelo ha debido ser retrasado a causa de una falta eléctrica en la «memoria» del computador que debe guiar a Walter Schirra y Thomás Stafford a una proximidad de algunas pulgadas de sus colegas del «Gemini 7». Los técnicos se han visto obligados a sacar el computador de la cabina espacial, anoche, y a programar de nuevo la memoria del aparato.—Efe.

(Continúa en quinta página)

8 DE DICIEMBRE:

LA INMACULADA CONCEPCION DE MARIA

MISTERIO Y PRIVILEGIO PARA UNA SOLA MUJER

Por ANTONIO ALAMO SALAZAR

Todo estaba dispuesto para la limpieza de María; una espiritual limpieza, que habría de ser la quintaesencia de todas las claridades, y que habría de dar lugar al gran milagro de la concepción y alumbramiento de Jesús de Nazaret, sin que en la Madre hubiese el más leve detrimento de su virginidad.

Estaba todo preparado desde siglos atrás, y la santificación de María —hija de Joaquín y de Ana— se llevó a cabo antes que la de todos los hijos de Adán. Tenía que ser así. Para el Padre no hay linderos en el tiempo ni en el espacio, y María tenía que ser «santísima», sin sombra de pecado desde su concepción en Ana, y sin la más leve propensión a la más simple falta. Tal tenía que ser el primer «sagrario» del mundo, donde la carne palpitante del propio Dios habría de encontrar el primer alojamiento material al encarnarse para hacerse Hombre.

Y todo, sencillamente, porque Dios lo quiso...

Limpia, porque Dios lo quiso.
Porque Dios lo quiso, Pura.
Para bruñir su blancura
se encandiló el Paraíso,
y fue su fulgor preciso
para azuzar su fulgor.
No es excesivo el favor,
ni la gracia derramada,
que ha de ser Inmaculada
la Madre del Salvador.

Lo quiso Dios, y es suficiente.

María, predestinada incluso históricamente, a través de su genealogía, a ser madre del Mesías (pues Ella surgiría de la línea que pasa por Abraham, Jacob, Judá y David), sublimó la limpieza en Ella misma; y el pecado original, que venía transmitiéndose como un lastre de generación en generación, quedó frenado impresionantemente, rotundamente, fulminantemente, en el instante mismo en que María fue concebida en el seno de Ana, esposa de Joaquín.

Fue sólo para María el privilegio de esta nitidez espiritual, y de la integridad física femenina en la maternidad; Ella, entre sus ascendientes, incluso entre los escogidos de Dios (Abraham, Judá, Jacob y David), tuvo antepasados cargados de pecado, manchando la línea genealógica mariana; y es significativo que la prevaricación (en los antepasados de María) abunde especialmente en las mujeres; es cierto que hubo auténticas prefiguraciones, o «prólogos» dignos y nobles, de María, como Sara, Rebeca y Raquel, pero también es verdad que hubo figuras femeninas envueltas en menor dignidad (cuando no en auténticos escándalos y vergüenzas), como Ruth y Betsabé, como Tamar incestuosa y Rahab mujer pública, como la mujer de Urías, adúltera con el propio rey David.

Tal vez estas sombras en la línea genealógica de María estén allí vertidas para hacer más radiante el milagro de la Purísima Concepción de quien estaba destinada a ser Madre de Dios, y de todos los hombres. Y así fue que en ella se obró el más alto misterio, puerta abierta de todos los misterios que pespuntean las creencias de la Iglesia Católica.

Pero habrían de pasar muchos siglos, hasta que el 8 de diciembre de 1854, la Santidad de Pío IX, proclamase dogmáticamente que María Santísima «fue eximida, en el primer instante de su concepción, de toda mancha o culpa terrenal». Ahora el mundo católico cree sin trabas en esta verdad, y cada año —a la altura del 8 de diciembre— celebra con júbilo la fiesta grande de María, limpia siempre, desde su Concepción.

EL «LIBRO ROJO» SOBRE GIBRALTAR

PROMESAS DE «RESTITUCION»-HECHAS EN MOMENTOS DE APURO-INCUMPLIDAS

La «Verja de Gibraltar», precursora del «Muro de Berlín»

Madrid, 8.—Del Campo de Gibraltar, España cedió a Inglaterra, en virtud del artículo 10 del Tratado de Utrecht, aún en vigor, la «propiedad de la ciudad y castillo de Gibraltar, fortalezas que le pertenecen». El tratado fue suscrito el 13 de julio de 1713, por España y la Gran Bretaña, y sancionado y revalidado posteriormente en otros distintos tratados, juntamente con su puerto, defensa y Todo ello se expone en el «Libro Rojo» español, acabado de publicar, y cuyo verdadero y auténtico título es «Documentos sobre Gibraltar, presentados a las Cortes Españolas por el Ministro de Asuntos Exteriores».

FORTALEZA EN TERRITORIO ESPAÑOL

En el segundo capítulo de este libro, «Gibraltar bajo el dominio inglés», que hoy se resume en este artículo de Cifra, se precisa que «Gibraltar era una fortaleza en territorio español, ocupada y guarnecida por una potencia extraña, que, por su parte, había aceptado libremente el «status» jurídico que se daba al pe-

(Continúa en quinta página)

Con la asistencia de doña Carmen Polo de Franco

Solemne función religiosa del Arma de Infantería, en la Iglesia de San Francisco el Grande

Madrid, 8.—La esposa de S. E. el Jefe del Estado, doña Carmen Polo de Franco, ha asistido esta mañana a las once, en la iglesia de San Francisco el Grande, a la solemne función religiosa ofrecida por el Arma de Infantería a su patrona la Inmaculada Concepción.

La ilustre dama, fue recibida por el capitán general don Agustín Muñoz Grandes y los ministros de Marina don Pedro Nieto Antúnez; del aire, teniente general Lacalle; de Gobernación, teniente general Alonso Vega; de Hacienda, señor Espinosa San Martín; de Industria, señor López Bravo y subsecretario del Ejército, teniente general Medrano.

Rindió honores un batallón del Ministerio del Ejército con bandera y música.

Doña Carmen Polo de Franco fue obsequiada a la entrada del templo, con un ramo de flores que le entregó la señora de González Mendoza, vicepresidente de la Asociación de Damas de María Inmaculada y seguidamente ocupó un lugar de honor en el lado del Evangelio.

Terminada la ceremonia religiosa, las fuerzas que habían rendido honores desfilaron ante los asistentes.

M.C.D.2022

PALENCIA AL DIA

Grata festividad

Celebró Palencia, con la sencilla solemnidad de siempre, la festividad de la Inmaculada Concepción.

Los palentinos hemos sido, desde antiguo, fervientes marianistas, y los dogmas marianos siempre han encontrado en nosotros espíritus adictos y adelantados.

La festividad de la Pureza de María ha venido celebrándose en nuestros pueblos con especial devoción, a través de los años y de las generaciones; por cuanto la Virgen se halla entronizada en muchos de ellos, como celestial Patrona, en sus diversas advocaciones, y hasta sus pies se han llegado siempre las piadosas gentes, como en esta luminosa jornada lo han hecho para mostrarla su fervor y pleitesía.

En la capital la grata festividad se ha celebrado cumplidamente.

Hubo una víspera mariana, la celebrada en la noche del martes en la Catedral, que revistió honda religiosidad.

La noche, plenamente desapacible, deslució la concentración masiva que se proyectaba en la Plaza de la Catedral de los hombres de Palencia; pero la «marcha» dispuesta, tuvo el cobijo del claustro catedralicio, donde los piadosos asistentes rindieron a la excelsa Señora sus fervores.

En esta jornada titular festiva, los templos se han visto muy asistidos de fieles.

En la Catedral, terminada la Misa conventual de las diez y media, se entonó un solemne Te Deum, de acción de gracias, por la feliz terminación del Concilio Vaticano II, con el que la jornada religiosa se rubricó gozosamente.

El seco día hecho, que transcurrió plenamente soleado, aunque con baja temperatura, animó más las calles que en otras jornadas y así la fecha tuvo por todos los conceptos, aspecto francamente dominguero.

Para que la sensación fuese más viva, teatros, cines y bares tuvieron una abundante asistencia, aunque la retransmisión del partido internacional de fútbol entre España e Inglaterra, por televisión, restringiera algo la concurrencia en la primera función de noche, por cuanto el espectáculo del fútbol —y más si es de los altos vuelos de éste— sigue siendo polo de atracción de muchos miles de aficionados.

Como, además, la «entrada al campo» es gratuita, hete por donde una buena parroquia derivó sus pasos hacia la pantalla pequeña.

Y esto es todo lo que dio de sí esta jornada de la Inmaculada, que tuvo el favor atmosférico para desarrollarse más festivamente.

Se celebró en Palencia la festividad de la INMACULADA CONCEPCION

Te Deum en la Catedral por la clausura del Concilio, y actos religiosos patronales del Arma de Infantería y de la Cruz Roja española

La noche del martes se celebró la segunda marcha de hombres y jóvenes a la Virgen María en la Catedral

Palencia ha conmemorado la festividad de la Inmaculada Concepción, con los actos tradicionales, en la Catedral, templo de Santa Marina y Capilla de la Cruz Roja.

La celebración tuvo como pórtico la Segunda Marcha de hombres y jóvenes a los pies de Santa María, esperanza del mundo. Los actos se celebraron en el interior del templo catedralicio, y a pesar de la inclemencia de la noche, víspera de la festividad de la Inmaculada, la asistencia de hombres y jóvenes fue muy nutrida.

Se rezó el Rosario, pronunció una plática el P. Heliodoro del Niño Jesús, superior de los Carmelitas descalzos de Palencia. Se cantó la Salve popular y al finalizar, fue oficiada la Santa Misa, a las doce de la nochhe, celebrando el Vicario General del Obispado, Monseñor Eduardo Izquierdo Navarro.

El acto se inició con unas palabras del párroco de Santa Marina.

Los actos habían comenzado a las once de la noche.

SOLEMNIDADES EN LA CATEDRAL

Durante las horas de las Misas, los templos palentinos han estado abarrotados de fieles, distribuyéndose la comunión a la mayoría de los asistentes.

Los cultos solemnes de la Catedral comenzaron a las diez y media de la mañana, con la Santa Misa, que ofició el Canónigo Archivero, don Jesús San Martín Payo. El sermón de la Inmaculada Concepción estuvo a cargo del Canónigo Magistral, don Angel González Vallejo.

Al finalizar la Santa Misa, que fue cantada por la Capilla de la Catedral y Schola Cantorum del Seminario de San José, fue expuesto el Santísimo Sacramento, cantándose a continuación un Te Deum, en acción de gracias por la terminación del Concilio Vaticano II, cuya clausura se estaba llevando a cabo, en la Plaza de San Pedro del Vaticano, en Roma, a la misma hora. En el Te Deum, y en la bendición y reserva del Santísimo, ofició asimismo don Jesús San Martín.

La asistencia a estos cultos ha sido muy nutrida.

FIESTA PATRONAL DE INFANTERIA

El Arma de Infantería ha celebrado su fiesta patronal, como en años anteriores.

Se celebró una Misa, en el templo parroquial de Santa Marina, oficiando don Alberto Cardeñoso Lobete, Comandante de Infantería y del Benemérito Cuerpo de Mutilados de Guerra por la Patria.

Una escuadra de Infantería, del Gobierno Militar de Palencia, formaba en torno al presbiterio, donde se había colocado la imagen de la Inmaculada Concepción, adornada, y teniendo como fondo la bandera de España.

En el crucero presidieron el Gobernador Militar de la Plaza, Coronel don Ramón Sánchez Alvarez del Manzano, y Subjefe Provincial del Movimiento, don Martín Martínez Medavilla, representando al Gobernador Civil. Les acompañaban el Presidente de la Diputación, don Guillermo Herrero Martínez de Azcoitia; Presidente de la Audiencia Provincial, don Benedicto Sánchez Fuentes; Alcalde de Palencia, don Juan Mena de la Cruz; Comisario Jefe de Policía, don Francisco Carballeda Fernández; Delegado Provincial de Hacienda, don Jaime Fernández López; Delegado Provincial de la Vivienda, don David Blanco; Delegado Provincial de Sindicatos, don Guillermo Blanco Cipitria; Coronel Director de la Fábrica «Santa Bárbara»; Teniente Coronel de la Guardia Civil, don Alfredo Toledo Gete, y otras autoridades, así como representaciones militares de todas las Armas, y Cuerpos, con destinos en Palencia.

La presidencia eclesiástica estaba ocupada por el Vicario General del Obispado, Monseñor Eduardo Izquierdo Navarro, Prelado Doméstico de Su Santidad.

El coro estuvo a cargo de las religiosas Nazarenas, de la Casa Generalicia de Nazareth, de Palencia.

En la homilía dirigió la palabra el celebrante, don Alberto Cardeñoso, que exaltó el misterio de la Inmaculada Concepción, y glosó su patronazgo del Arma de Infantería.

FIESTA EN LA CRUZ ROJA

La Asamblea Provincial de la Cruz Roja Española, de Palencia, así como la Brigadilla de la misma, ha celebrado hoy su fiesta patronal de la Inmaculada Concepción.

Ha sido oficiada una Misa, a las doce y media, en la Clínica de la Cruz Roja. Presidieron el Presidente de la Asamblea, Doctor César Fernández-Ruiz; Presidenta de dicha Asamblea, doña María Teresa Arellano de Font; Director de la Clínica, Doctor Alberto Combarros; Madre Superiora de la Comunidad de Hijas de la Caridad, de San Vicente de Paúl, de la Cruz Roja, Madre María Rosa, y todos los miembros de la Asamblea Provincial.

La brigadilla de la Cruz Roja, que desfiló desde su cuartel, hasta la clínica con la banda de cornetas y tambores, formó en torno al altar. Ofició la Misa el Capellán don Ginés Ampudia, que dirigió la palabra a los asistentes.

Finalizada la Misa, fue servido un vino español a todos los asistentes.

La rondalla de la brigadilla de la Cruz Roja Española, de Palencia, obsequió a los enfermos de la clínica con una selección de obras musicales.

Un joven sacerdote palentino, maestro de capilla en Santiago

Ha recibido de manos del Caudillo, el premio fin de carrera en música

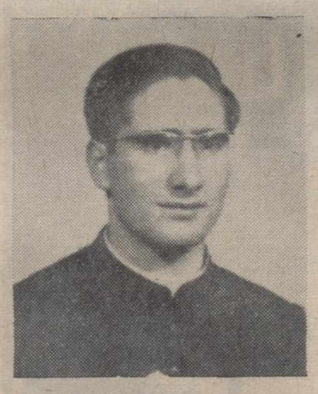

M. I. Sr. D. Mariano Pérez Gutiérrez

MADRID.—Cuando se hallaba en el Conservatorio, no hace mucho tiempo, publicamos en DIARIO-DIA una semblanza del joven sacerdote palentino don Mariano Pérez Gutiérrez, hoy muy ilustre señor canónigo y maestro de capilla de la Santa Iglesia Catedral de Santiago de Compostela.

Recordaremos que nació en Castrejón de la Peña y que (después de iniciado en la música en el Seminario de Palencia por el organista de la Catedral, nacido también en la Montaña palentina, muy ilustre señor don Leoncio Fernández) con beca de nuestra Excma. Diputación cursó en el Conservatorio de Madrid los estudios de piano, órgano y composición propiamente dicha, en sus especialidades de armonía, de contrapunto, fuga y composición, que coronó con las máximas calificaciones y con primeros premios en las ramas de contrapunto y fuga y de composición.

En los últimos años, con becas del Estado español y del francés ha ampliado estudios y ha seguido cursos especiales en París, Ginebra, Bruselas, etc.

Dedicado preferentemente a la composición musical, tiene publicadas varias obras, entre ellas «Elegía cromática», para violín y piano; «Cuarteto pastoral»; «Secuencias cíclicas», para orquesta, y otras composiciones religiosas, algunas de las cuales han sido interpretadas en conciertos públicos en Madrid y en provincias.

Este mismo mes y como homenaje al Año Santo Compostelano, se ha publicado su «Canto a Santiago», para coro mixto, órgano y orquesta, que fue estrenado en la fiesta del Patrón de España, el 25 de julio.

Además de canónigo y maestro de capilla de la Catedral de Santiago de Compostela (nombrado tras reñidas oposiciones), es director de la orquesta de dicha Catedral (única en España que tiene orquesta propia), director diocesano de música sagrada y profesor de música en el Seminario y en el Conservatorio.

El día primero de diciembre, a la vez que otros jóvenes postgraduados, don Mariano Pérez Gutiérrez recibió de manos de S. E. el Jefe del Estado el premio nacional de Fin de Carrera en música. Y hay que hacer constar que hasta ahora es el único sacerdote, secular o regular, que posee tan alto galardón y también que el premio es único entre todas las especialidades musicales, mientras que para otros estudios superiores se otorgan premios a sus diferentes ramas.

Si bien sus estudios, investigaciones y trabajos, como hemos dicho, se orientan preferentemente a la música religiosa, le atrae también extraordinariamente la música popular. Con motivo de unc de los Días de la Provincia, le fue premiada por la Diputación de Palencia una colección folklórica palentina y ahora tiene preparada otra selección de varias composiciones de nuestra tierra para canto y piano.

Fernán DEL VALLE OJEDA

SUCESOS LOCALES

Robo en las oficinas de Copatra

Violentaron la caja de caudales y se llevaron 34.000 pesetas

Durante la noche y después de violentar los accesos, penetraron personas desconocidas en las oficinas que la Cooperativa Palencia de Transportes (COPATRA) tiene instaladas en el número 6 de la calle de Balmes.

Una vez dentro, se dedicaron concienzudamente a las cajas de caudales, que consiguieron violentar, apoderándose de 34.144 ptas. Los daños materiales causados se elevan a otras 6.000 pesetas, según la denuncia, que en la Comisaría de Policía ha formulado en representación de Copatra, Pedro Negrete Alba.

MOTO. — Santos García Marcos, que reside en el número 37 de la calle de Tenerife, ha denunciado a dos individuos a quienes vio en la calle montados en una moto, propiedad suya.

CIRCULACION. — Cuando cruzaba la calzada por un paso de peatones, María Teodora Fernández González, que reside en la Plaza de Francisco Franco, número 6, fue arrollada por un ciclista que la produjo lesiones leves, de las que fue atendida en la Casa de Socorro.

DENUNCIADO. — Por desobediencia a las indicaciones de un guardia municipal, ha sido denunciado el vecino de Valladolid, Angel Gutiérrez Moratinos.

La tuberculosis es traidora y no da síntomas en su comienzo. Si la descubres entonces la vencerás fácilmente.

DIARIO DE AVISOS

FARMACIAS DE GUARDIA.—Durante la semana están de guardia las siguientes farmacias:

De doña Natividad Rubio Fernández (Plaza de San Pablo, 4).

De don José María Fernández Nieto (Mayor, 48).

De don Alejandro Font de Bedoya (Mayor, 182).

LETRAS DE LUTO

Doña Indalecia Zumaque e hijos (Sres. de Gutiérrez Gallego), ante la imposibilidad de hacerlo personalmente a cada uno, agradecen infinitamente y dan las gracias a familiares, amigos y todas cuantas personas acompañaron a los actos de sepelio de su finado hijo y hermano respectivamente (q. e. d.).

Cuatro Cantones

Preparación navideña

Caminamos hacia la Navidad.

El tiempo se pone invernal, y la presencia de la nieve (aunque no cubra de blanco nuestros campos y ciudad, por razón de la lluvia caída con anterioridad) ya es un buen heraldo navideño.

Claro que aunque la nieve no hubiere acusado su presencia, la Navidad igual se iba anunciando a bombo y platillo; la Navidad es fiesta tan grande, que no es necesario que la anuncien los propios elementos invernales, porque para eso están los hombres, el propio peso de la tradición, que hace que la Navidad sea la fiesta popular general con más amplio y largo preámbulo preparatorio.

Ahí están los escaparates, anunciando figurillas de «nacimientos», efectos ornamentales para el «árbol» y el hogar, turrones, juguetes, dulces, etcétera.

Ahí están esos grandes cartelones de «Hay Lotería de Navidad», en las Administraciones de Lotería.

...Y ahí está abierta, como una insinuante y tradicional llamada al corazón y a la generosidad de los palentinos, la «Campaña de Navidad».

Oportunamente se hizo la convocatoria de esta «Campaña», por la primera autoridad civil provincial, y por la primera autoridad eclesiástica diocesana; Gobernador civil y Obispo, firmaron esta convocatoria, que todos los años surge en Palencia a finales del mes de noviembre.

Y abierta está la «Campaña», para que los palentinos vayan entregando sus donativos, con ánimos de llevar más felicidad a los hogares donde las «fuerzas» económicas no pueden llegar muy allá en cuestiones de comidas extraordinarias, ropas, y otros capítulos que, si no hacen por sí mismos la felicidad, sí que colaboran eficazmente a que las gentes se sientan felices.

La Campaña de Navidad es una cita de generosidad palentina; se trata, por ella, de que en las Navidades haya abundancia en todos los hogares, por muy necesitados que normalmente sean algunos. Todos tenemos la palabra para que esto pueda ser verdad. Hay tiempo por delante, aunque insensiblemente las Navidades se van acercando. Vale la pena no ir dejándolo para más adelante, y hacer llegar hasta la suscripción de la Campaña de Navidad el correspondiente donativo. También la generosidad y la caridad constituyen (para los que pueden hacerlo, en mayor o menor cantidad) un estupendo aliciente de felicidad navideña. Se es más feliz, cuando se sabe que los demás son felices, y que en tal felicidad hemos intervenido de alguna manera.

Fiesta mayor mariana

Por primera vez, después de varios años, el 8 de diciembre no es el «Día de la Madre».

Esta conmemoración ha pasado al mes de mayo. Y en este 8 de diciembre la fiesta queda circunscrita a honrar el misterio de la Concepción Inmaculada de María, a celebrar las fiestas onomásticas de las Puritas y Conchitas y a conmemorar el patronazgo de la Infantería; y ya son suficientes timbres para que la fiesta sea grande, con todos los honores de fiesta de excepción, por la sencilla razón de que la Inmaculada Concepción de María es el más trascendental misterio mariano, a la vez que entre el mundo femenino abundan las Puris y las Marías de la Concepción, y a la vez —asimismo— de que la Inmaculada, al ser Patrona de la Infantería, prácticamente es Patrona de todo el Ejército Español, por ser la Infantería el Arma con más veteranía, y la más representativa del capítulo castrense de España.

En Palencia, aunque no sea el «Día de la Madre», la fiesta de la Inmaculada se celebra con gran brillantez. Al fin y al cabo hay en Palencia gran fervor en la devoción a María Inmaculada; brillante y juvenil pórtico tiene esta fiesta, en el solemne novenario que en San Francisco celebran tradicionalmente las Congregaciones Marianas, especialmente las femeninas, y aunque en Palencia no hay guarnición de Infantería, sin embargo el patronazgo de la Inmaculada se celebra con todos los honores.

Por lo que a 1965 se refiere, parece que los elementos invernales (aunque estemos todavía en otoño) presentan mal cariz; sería una lástima que no ayudase la temperatura a celebrar con júbilo popular esta fiesta, que si ha dejado de ser el «Día de la Madre» para honrar a todas las madres palentinas (por lo que a los palentinos se refiere), continúa siendo el día de la «Madre única y universal», ya que el misterio de la Inmaculada Concepción de María, es el pórtico necesario para el otro gran misterio de su Maternidad, por el que es Madre del propio Dios, y por el que —a través del legado de Cristo desde la cruz— es asimismo Madre de todos los hombres.

Rincón ameno

LOS DISTRAIDOS

Una dama enferma, más que nada de aprensión, manda llamar al médico. Y éste le pregunta:

—¿Qué tal duerme usted?

—Muy bien.

—¿Y el apetito?

—Excelente.

—Bueno, anuncia el doctor; voy a darle un medicamento que le quitará todo eso.

EXISTE UN MOTIVO

Paseaba un día Carnegie en unión del encargado de tramitar las infinitas peticiones que se le hacían desde todas partes, cuando les detuvo una anciana para rogarle que cancelara la hipoteca que gravaba su casa.

—Está bien, señora; será cancelada esa hipoteca, exclamo, continuando su camino.

—Perdone usted, objetó el asesor; pero ya había contestado a esa señora en sentido negativo. No existen motivos para que se interese usted por ella...

—Al contrario, existe uno, replicó Carnegie.

—¡Ah!... ¿cuál es, si no es indiscreta la pregunta?

—Su parecido con mi madre.

SIEMBRA

El caso ocurrió durante una visita a un centro agrícola. Y dijo Bernard Shaw:

—Pensad en la descomunal energía encerrada en toda semilla, en todo grano. Enterráis una bellota y de ella sale una encina gigante de los bosques. Sepultad una chuleta de cordero y ya veréis lo que sale.

COSAS DE GROUCHO

—¡Oiga!, dice Groucho a su hermano que luce una camisa a cuadros. ¿De donde ha sacado usted esa camisa?

—De aquí dentro, de tu baúl, responde el interrogado señalando el equipaje de Groucho.

—¡Ah! Entonces no es mía, responde el famoso cómico.

¡A QUE LO CUENTA!

Abstenerse de contar un cuento chistoso es tan difícil como guardar un secreto. Ambos tienen tendencia a «salírsele» a uno del cuerpo. Hagan ustedes la prueba. Cuando un amigo les pregunte:

—¿Has oído el chiste tal o cual?

—Sí, muchas veces.

Se puede apostar diez a uno que el amigo se quedará algo corrido, pero que acabará por largar el cuentecito.

LA TALLA CINCUENTA

Días atrás se presentó en uno de esos establecimientos que venden de todo un cliente que acudió al departamento de prendas femeninas solicitando de una dependienta:

—Señorita, verá usted: busco una de esas «negligés» para mi esposa.

—¿De qué tamaño?

Y sin esperar respuesta la joven apeló a una fórmula que es corriente con los maridos en los grandes comercios.

—¿Será su esposa así, como mi tamaño? Mi talla es el 40. ¿O será como el de aquella joven, que tendrá el 42?

El cliente movió negativamente la cabeza para decir:

—No, señorita; mi esposa vendrá a tener la talla 50... pero es un encanto.

FUGA DE VOCALES, NUM. 21:

N. l. b.ll.z., s.n. l. v.rt.d y l. c.mpr.ns..n .s l. q.. d.r. l. f.l.c.d.d .n .l m.tr.m.n..

..R.P.D.S

Solución al número 20:

La amistad de dos mujeres es siempre un atentado contra el matrimonio.

ALFONSO KARR

CRUCIGRAMA

Número 50:

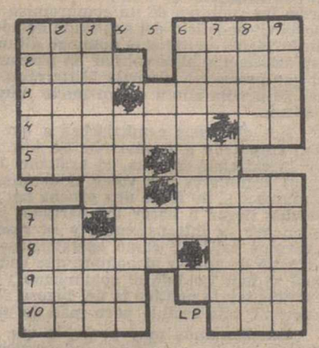

Horizontales: 1: Preposición. (al revés) Astro. 2: Hijo de Afrodita. Introduzco. 3: (al revés) Extensión de agua. Edificios. 4: Materiales para la construcción. Del verbo haber. 5: (al revés) Gran lago salado del Turquestán. Desinencia verbal. 6: Pico alpino. Desafío. 7: Moneda romana. Repugnantes, groseros. 8: Apareces. (al revés) Nombre árabe de varón. 9: Nombre de mujer. (al revés) Trofeo taurino. 10: Río europeo. Hable con Dios.

Verticales: 1: Arbol frutal. Cuna de San Francisco. 2: Hablará con Dios. Curé. 3: Peregrino. Dícese del hilo cuyas hebras están poco torcidas. 4: (al revés) Dirigen un arma hacia alguien. 5: Negación. Forma del pronombre. 6: Trabajare la pasta. 7: (al revés) Arbol leguminoso de Levante. Admito, acepto. 8: Uno de los EE. UU. de América del Norte. Parte superior del escenario. 9: Piedra lisa y plana. Me atreveré.

Sol. al Crucigrama número 49:

Horizontales: 1: Por. asaM. 2: emoT. Cera. 3: Res. Sudán. 4: Agapes. La. 5: Lado. Ar. 6: Ar. Rama. 7: aM. Tramar. 8: lateR. Ola. 9: Eter. Enes. 10: Seso. Ase.

Verticales: 1. Peral. Ales. 2: Omega. Mate. 3: Rosada. Tes. 4: Portero. 5: Se. RR. 6: Acusará. 7: Sed. Ramona. 8: Aral. Males. 9: Maná. Arase.

I Certamen de Poesía Navideña, en ALAR DEL REY

Ha sido convocado por la Agrupación Cultural "AMAYA"

Esta Agrupación, con el patrocinio del Excmo. Sr. Gobernador Civil de la Provincia y Ayuntamiento de Alar del Rey, convoca su I Certamen de Poesía Navideña, al que podrán concurrir todos los poetas de Lengua Castellana y que se ajusten a las siguientes bases:

Primera.—Los originales y para los tres premios establecidos habrán de sobrepasar de cien versos, mecanografiados a doble espacio y por una sola cara; debiendo remitirse a: «Agrupación Cultural Amaya», apartado de Correos núm. 13, en Alar del Rey (Palencia).

Segunda.—Los originales habrán de ser remitidos por duplicado y bajo un lema, acompañados de un sobre cerrado donde coste el mismo lema, y en su interior las señas completas del autor.

Tercera.—El plazo de admisión de originales quedará cerrado a la una de la tarde del día 29 de diciembre de 1965.

Cuarta.—Los temas para los distintos premios son los siguientes:

a) Tríptico de Villancicos.

b) Romance sobre «La Navidad en Castilla».

c) Poemas sobre «Los Niños y la Noche de Reyes».

Quinta. — Se establecerán los siguientes premios:

Primero: 2.000 pesetas y Navidad de plata.

Segundo: 1.500 pesetas.

Tercero: 500 pesetas.

Sexta.—Los nombres del Jurado se darán a conocer una vez fallados los premios.

Séptima.—No se mantendrá correspondencia con los concursantes y se advierte la conveniencia de guardar copia de los originales enviados, ya que no se procederá a su devolución.

Octava. — Requisito indispensable para optar al Primer Premio será la obligación de asistir personalmente al acto que tendrá lugar en la noche del cinco de enero, donde se leerá el poema premiado.

Novena.—Los poetas premiados serán avisados por telegrama, así como se hará público el fallo del Jurado dentro de los 4 días siguientes de haberse cerrado el plazo de admisión.

10.—El envío de originales para este I Certamen, supone por parte de los concursantes la total aceptación de estas bases, sobre las cuales —en caso de cualquier necesidad— prevalecerá única y exclusivamente, la opinión del Jurado.

Alar del Rey, diciembre de 1965

Ayuntamiento de Ventosa de Pisuerga

ANUNCIO

Hasta las 15'30 horas del día 16 de diciembre actual, se admiten proposiciones para optar a la subasta de 249 árboles de chopo bajo el tipo mínimo de tasación de 116.300 pesetas y máximo libre, cuya subasta se verificará dicho día 16, a las cuatro de su tarde.

Las proposiciones se formularán con arreglo al modelo inserto en el «Boletín Oficial» de esta provincia, número 140, de fecha 22 de noviembre último pasado.

Pliego de condiciones en la Secretaría del Ayuntamiento.

Ventosa de Pisuerga, 7 de diciembre de 1965.

El Alcalde,
FILOMENO GONZALO

Teatro Principal

HOY JUEVES ◆ 7,45 y 11 noche

presentación de la Compañía Titular del «TEATRO INFANTA ISABEL» de Madrid con el estreno de la divertidísima comedia de MIGUEL MIURA

«La Tetera»

La comedia más graciosa del año
Un éxito sensacional
(Mayores de 18 años)

YA LLEGAN...
FRANZ JOHAM
LUIS AGUILE
GUSTAVO RE
al frente de su grandioso espectáculo
CITA DE ESTRELLAS

DKW IMOSA DKW SERVICIO

FURGONETAS DKW 1 TM.

GARANTIA Y SERVICIO... ¡A SU SERVICIO!

* Atención gratuita (piezas y mano de obra) en la garantía.
* 500 talleres de la marca en España.
* Mecánicos especializados por la propia fábrica.
* Recambios originales, de rigurosa calidad técnica con su correspondiente garantía.
* Completa red post-venta: el mejor seguro de nuestros clientes.
* Dos versiones: gasolina (motor DKW 3 cil.) y Diesel (motor MERCEDES-BENZ).

INDUSTRIAS DEL MOTOR, S. A. • VITORIA
CONCESIONARIO:
JAIME ANDRES URETA Pl. Maristas, 2 Tlf. 3408-2285 PALENCIA

M.C.D.2022

LA MUJER Y LA MODA

El primer traje largo

Por CLEO

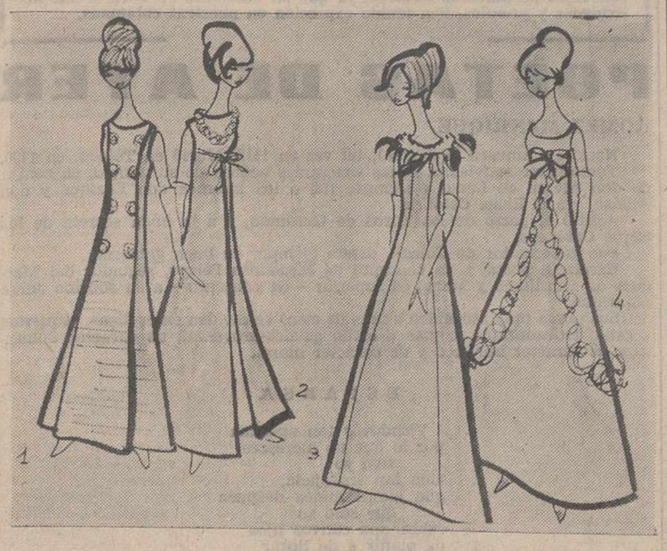

CUATRO MODELOS BLANCOS PARA PUESTAS DE LARGO

1.—Otomán grueso. «Tabla» de arriba a abajo. Ocho botones de perlas y brillantes.
2.—Satín con pliegue «encontrado» en la falda. Talle alto marcado con un pequeño lies y lazo. Guirnalda de perlas y lacitos en el escote.
3.—Seda salvaje. Escote bordeado con marabú y avestruz blanco.
4.—Seda y lana mezclados. En la falda, guirnaldas de perlas, y rositas de organza blanca.

Están de moda las fiestas de las «Debutantes». Inglaterra, España, Francia, Bélgica... organizan sus fiestas suntuosas en las que jóvenes de dieciocho años hacen su entrada oficial en el mundo.

Son fiestas en las que cientos de muchachas tienen su noche romántica y visten el simbólico y tradicional primer traje largo blanco.

Se ha llegado a la entrada en el mundo colectivo, para hacer posible ese sueño de las jóvenes, ya que la fiesta individual resultaba privilegio de unas pocas.

Una fiesta de largo al estilo de años atrás, aun organizándola medianamente rumbosa, resultaba un auténtico conflicto.

El estilo de los trajes largos que hoy visten las jóvenes varía mucho de líneas, aunque predomina el talle alto, tipo Imperio. Gasas, sedas salvajes, otomanes, sedas brocadas, encajes, tules, muselina de nylón, se emplean con igual intensidad adornándose con pasamanería, plumas de avestruz y marabú, bordados de plata, perlas y azabache, lazos y pliegues, etc., etc.

Una línea perfectamente recta en la que el peinado alto, con el actualísimo flequillo estiliza y establece las jóvenes siluetas.

La pasada semana tuvo lugar el baile de Debutantes en Bruselas y dentro de unos días, exactamente el 18 de diciembre, las francesas tendrán su baile en el casino municipal de Cannes. Se espera que la Begun Aga Khan, que reside en Cannes, presida la fiesta.

Mari Miguel
FAJAS A MEDIDA
Valentín Calderón, 19-21, 2.º, dcha.

SYLVIE VARTAN, diseñadora de modas

Tenía que ocurrir antes o después. Como Cathy McGowan, la famosa joven cantante francesa Sylvie Vartan se ha hecho diseñadora de modas. Y todo a causa del éxito obtenido en el campo del «ye-ye» y de la popularidad que le han dado sus apariciones en la televisión.

Con ello Sylvie no hace sino conseguir el camino trazado por tantas otras actrices populares. Y, sin ir más lejos, por su propio marido Johnny Hallyday.

Johnny acaba de terminar 18 meses de servicio militar en las fuerzas francesas de guarnición en Alemania. Período de forzado silencio, lejos de sus admiradores y admiradoras, aunque en estos meses se han vendido nada menos que once millones de discos suyos. Pero para redondear sus ingresos, Johnny nunca ha tenido inconveniente en participar en la propaganda de una marca de camisas o pantalones. Por cada sesión cobra de 350.000 a 600.000 pesetas.

Sylvie, sin duda, vió el partido que se podía sacar de este tipo de propaganda. Al parecer la idea surgió del voluminoso correo que le llegaba después de sus actuaciones. Sus admiradoras le preguntaban a millares dónde compraba sus ropas. «Me encantaría poder llevar la falda que te pusiste ayer en el club», o «¿Quieres decirme dónde podría comprar la blusa que llevabas el otro día para actuar en televisión?

Como Sylvie, igual que Cathy la inglesa, se diseñaba ella misma la ropa, no contestaba a aquellas cartas de sus admiradoras. Pero ahora ha decidido hacerlo por todo lo alto. Nada menos que en forma de una colección que podría titularse con justicia «Sylvie Vartan». Dentro de pocos meses sus admiradoras tendrán la satisfacción de poder vestir como su ídolo. Y a precios ciertamente no excesivos.

Ni Sylvie ni Cathy tienen la menor experiencia en el negocio de modas. Por el momento se limitarán a dar ideas, escoger las telas y explicar cómo les gustaría ver terminados los modelos. Por último, cuando el vestido o el conjunto estén ya listos para ser presentados en una colección, podrán llevar la etiqueta «Sylvie Vartan» —o «Cathy McGowan»— si éstas deciden que el modelo se ajusta a sus ideas y que no tendrían ningún inconveniente en ponérselo ellas mismas.

Debemos adelantar que Sylvie no tiene la menor intención de asombrar al mundo con su colección la próxima primavera. Lo que quiere es que las jóvenes que utilicen sus modelos, vayan vestidas de forma femenina y elegante.

«Se trata, naturalmente de hacer ropas bonitas y atractivas», ha dicho Sylvie. «Pero lo fundamental es la sencillez de líneas. No pretendo destacar ninguna particularidad especial de las que lleven mis modelos. Claro que quiero que estos sean sinceros. Pero sin exageraciones».

Parece que la colección Sylvie Vartan concederá una importancia especial a los conjuntos con pantalones. Estos se ajustan perfectamente a los principios de su creadora. Son cómodos, sencillos y atractivos.

Basándose en esta sencillez de líneas a las que nos referimos, Sylvie confía fundamentalmente en el color y el corte —así como en los accesorios— para producir un impacto en el ojo del espectador.

Rasgos esenciales del «estilo Sylvie Vartan» serán los hombros en su sitio, los cuellos sastres y las chaquetas tres cuartos.

Las faldas serán sencillas y más bien cortas, aunque sin exageraciones. Los vestidos tienden al estilo sastre y las telas, en general, se amoldan bien a la persona.

Estos vestidos se pondrán a la venta en Francia e Inglaterra —y quizás en otros países europeos— en la próxima primavera. Se calcula que los precios oscilan entre el equivalente a ochocientas cincuenta pesetas para un vestido y unas mil setecientas para un abrigo.

Penny Graham
«EUROPA PRESS»

TRES MORENAS UNIVERSALES: LAS HERMANAS BENITEZ

SU ABUELO FUE UN BRAVO VIZCAINO QUE SE HIZO MILLONARIO EN LA PERLA DE LAS ANTILLAS Y SU PADRE FUE MINISTRO DE TRABAJO

•

PETRY ES CASADA Y HAYDEE Y JUANITA ESPERAN DOS VALIENTES QUE LAS LLEVEN AL ALTAR

EL PUBLICO ESPAÑOL ES UNICO. ES EL MEJOR DEL MUNDO Y EL QUE MAS NOS APLAUDIO

•

LAS TRES MEJORES IDEAS DE SU VIDA: «PASARLO BOMBA», «CASARSE PETRY CON UN SUECO» Y «FORMAR EL TRIO»

La familia Benítez —los padres del popular trío de cantoras vocales— tuvieron familia numerosa: diez hijos. Y creemos sinceramente que si no les dieron el Premio de familias numerosas fue porque en Cuba, y en aquel tiempo no se estilaba eso. Los Benítez fueron familia acomodada, con dinero más que suficiente para educar a sus hijos y ofrecerles un porvenir brillante. El dinero, casi en su totalidad, era español, como es también la sangre roja, la sangre auténtica de estas morenas universales. El abuelo de Petry, Haydee y Juanita, fue un bravo vizcaíno que en la Perla de las Antillas ganó muchísimo dinero. Los nietos del anciano Benítez fueron cuatro chicos —uno murió siendo muy niño— y seis hermosas muchachas. Cinco de ellas se dedicaron a cantar.

—¿Por qué sólo las cinco mayores se dedicaron al canto?

—No sé que decirle, nos dice la inqueta Juanita.

Viste un pantalón verde y una blusa graciosísima a rayas; un poco como si estuviera actuando en una revista del «Gran Ziegfeld».

Juanita, Petry y Haydee, las tres Benítez, junto a un novillero, en una ciudad española. Les gustaría vivir en España si dos de ellas encontraran marido, ya que Petry es casada.—(Foto FIEL)

—Dos hermanas abandonaron la razón social «las Benítez», ¿por qué?

—Se casaron. Carmela primero; Beatriz en Nueva York. Petry es casada, pero sigue actuando en el conjunto.

—¿Por qué?

—Quizás porque no todos los maridos del mundo son iguales. El de mi hermana la deja seguir actuando.

—Lo mejor de las hermanas Benítez, además de su estilo profesional, es que siempre están riendo. ¿Es verdad?

—¿Usted que cree?

—Mi opinión aquí no cuenta.

—Sí, esa es una de las muchas cosas que nos agracian, pero... ¡También lo bien que cantamos!...

Y suelta una sonora carcajada.

CUANDO TERMINARA LA RAZON SOCIAL

—¿Cuando terminará el trío defuncionar?

—Eso depende de lo que tardemos en casarnos las dos que faltamos. Y cada día pensamos que Cupido anda más cerca.

—¿Cuánto tiempo falta para pasar por la Vicaría?

—Todo el que tarden dos valientes en decidirse y convencernos que son nuestra auténtica «media naranja».

—¿Les gustaría casarse para vivir toda la vida en España?

—Es una ilusión que no descartamos. Llevamos aquí seis años, y nos gustaría no marcharnos nunca más. Casi todo el dinero que hemos ganado en las variedades lo hemos invertido muy bien: fincas cerca de Madrid y acciones públicas poderosas.

—¿Lo que más emociona a las hermanas Benítez al margen del teatro y de las salas de fiestas que es su trabajo?

—Somos aficionadas a los toros.

—Sinceramente, ¿cuál es su figura?

—Nos gusta la fiesta nacional, y no nos gusta personalizar.

—¡Dígannos la verdad! ¿A pesar de cantar género moderno, no les gusta más la música clásica?

—Una cosa puede contemporizar con la otra, dice Haydee vivamente. Por ejemplo, nosotras cuando tenemos un rato de tiempo nos agrada oír música de concierto, y si hay posibilidad ir al concierto mismo. Ernesto Halffter, Turina, Falla, Granados... nos gustan extraordinariamente. Entre compositores contemporáneos extranjeros Wagner, Irving Berlin, César Frank, o Gerswhin.

(Continúa en séptima página)

Del 1800 al "OP-ART"

La decoración actual está bajo el signo de los extremismos

La boga del llamado «Op-art» ha pasado del mundo de las modas al de los muebles y la decoración. Una verdadera revolución se ha producido en estos últimos tiempos en este terreno. Cada vez se llevan más los papeles de decorar con rayas estilo cebra en zig-zag y líneas que engañan al ojo, los cubiertos y vajillas de formas extravagantes y las sillas de estilo moderno y de montaje rápido.

Muchos de estos detalles necesitan para conseguir todo su efecto, sencillas paredes blancas, suelos que no pasan de ser tablones de madera pintados de negro, y en general, un estilo de vida moderno y estrovertido.

En lucha abierta con este estilo de pretendida sencillez moderna, encontramos la decoración brillante y complicada de la época victoriana o semivictoriana, es decir, de estilo decimonónico. Ya saben a lo que me refiero. Papel de pared adornado con flores rosas por todas partes, sillas y sofás tapizados en terciopelo y todo eso.

La mayoría de nosotras nos encontramos, sin embargo, en el centro de estos dos extremos, preguntándonos que debemos hacer, cómo vamos a decorar nuestra casa, qué destino tenemos que dar a los muebles viejos y sobre todo qué hay que hacer con los muebles «modernos» envejecidos que de repente parecen completamente pasados de moda aunque no son suficientemente «antiguos» para los amantes de lo victoriano.

Afortunadamente, con ayuda de pintura y de papel adecuado, además de un poco de imaginación, no es difícil dar a las habitaciones de la casa un aspecto poco actual tanto si se decide usted por lo tradicional como si prefiere las más modernas corrientes.

PAREDES

Veámos en que puede consistir el estilo moderno en las paredes. La forma más sencilla de conseguirlo es dejarlas completamente de blanco y utilizarlas como fondos para dibujos y figuras de línea sencillas y rígidas. El papel de decorar «op-art», que está ahora en venta en algunos comercios londinenses, debe reservarse para las habitaciones de dormir, los interiores de armarios y alacenas y algunos rincones poco concurridos de la casa, como el recibidor. De lo contrario sus líneas acabarán volviéndola loca. Una de las habitaciones decoradas a la moderna más impresionantes que he visto es una que tenía las paredes más largas pintadas de blanco y las más pequeñas de negro mate al temple. El conjunto resultaba atractivo y hacía parecer la habitación mayor de lo que era en realidad.

En un estilo tradicional lo podemos conseguir sin dificultad con un papel decorado con florecillas muy numerosas. Para saber si podemos soportar este papel —no hay que olvidar que el efecto sobre el espectador está regido más por el color que por el dibujo— apártense ustedes un poco de la pared, y tuerza los ojos hacia arriba. Si el resultado en la retina es una masa de color sólida, el papel es el adecuado. Pero si parece que baila ante los ojos no es un dibujo con el que usted puede convivir.

MUEBLES

Pasemos a los muebles. Según el estilo moderno, los muebles no deben ser pintados más que del color natural de la madera. Esto resulta maravilloso para quien tiene muebles usados —o comprados de segunda mano— que necesitan ser repintados. No hay más que comprar varias latas de pintura y transformar estos muebles en piezas de color enteramente blanco o negro o también una combinación de los dos. Más difícil resulta sacar partido de muebles de madera natural que se encuentran todavía en buenas condiciones pero, por ejemplo, un tablero negro mate en un aparador o en una mesa, da siempre un aire más actual. Las sillas de comedor de madera, por ejemplo, pueden ser pintadas a cuadros blancos y negros con pintura barata, fácilmente lavable y de magnífico aspecto.

Fácilmente se puede lograr en todo aquello que siga una línea funcional mezclando diseños modernos sencillos con los más complicados de las piezas de alrededor de 1880. A los muebles modernos se les puede dar un cierto sabor de época, con un número adecuado de adornos en mesas y estanterías, con una serie de almohadones estratégicamente situados y tapizados con telas adecuadas que pueden emplearse también para tapizar sillas y butacas modernas.

VAJILLA

En vajilla ocurre algo parecido. El estilo moderno es sencillo y de líneas rígidas, esencialmente en blanco y negro. En un extremo de la escala encontramos piezas francesas o alemanas de fino diseño y elevado precio. En el otro, encontramos loza blanca comprada en cualquier tienda de la especialidad utilizada con mantelerías negras. El resultado es atractivo.

En cuanto al estilo tradicional, consiste en vajilla, como es fácil suponer, de piezas muy decoradas. Incluso diríamos que excesivamente decoradas. Muchas de las fábricas de calidad todavía producen vajillas de este tipo. Pero también es posible decorar una mesa al estilo tradicional recogiendo toda clase de platos de dibujos diversos comprados incluso en tiendas de segunda mano. Esta es una forma barata de hacerse con una vajilla, especialmente si se monta sobre la base de un plan de color concebido, por ejemplo azul y blanco.

Jane ROGERS
«Europa Press - London Express»

¿Volverá SORAYA al Irán?

EL SHA Y FARAH DIBA LE HAN CONCEDIDO SU AUTORIZACION

•

LA EX-EMPERATRIZ DE LOS OJOS VERDES SE ENCUENTRA DESCORAZONADA POR SUS CONTINUOS FRACASOS PROFESIONALES Y SENTIMENTALES

•

UNICA CONDICION DEL PALACIO IMPERIAL: QUE SORAYA SEPA PERMANECER EN SU PUESTO

Ahora sí que Soraya está realmente rendida. Ya no puede más. El exilio triste, pero dorado. Hace ya 8 años que va de ciudad en ciudad, de Gstaad a Roma, pasando por Munich, Ginebra, Londres, Acapulco, París o Saint-Tropez, tratando de aferrarse a cualquier amor falso como un náufrago a un madero.

Sus fuerzas van menguando poco a poco, y la esperanza disminuye cada día. Barones, condes, príncipes, millonarios, ha habido tantos que ya uno no se acuerda.

Todos, durante un vals, una cena, una sonrisa..., sin contar a Maximilian Schel, el que más tiempo duró... ¡Qué obstinación, qué perseverancia! Y todo ¿para qué?

Para ser criticada en toda Europa, la maldita del destino; la que inspira sobre todo piedad...

GOLPE DE GRACIA

El último de la lista, se llamaba Fernando de Cubas. Por ella, rompió con su novia. Pasaron largas tardes en España. El quería casarse con ella. Pero su familia se opuso.

Este ha sido el golpe de gracia. La pobre Soraya, que hasta ahora no había encontrado más que placer en su búsqueda de la felicidad, se dió cuenta, al fin, de que se había convertido en una profesional de la desdicha.

¿Qué hacer? ¿Trabajar? Soraya lo intentó. Quiso hacer cine. Tener una razón de vivir, un pretexto social. Todo menos esta inactividad trágica. Rodó una película. «Las tres caras de una mujer», producida por Dino de Laurentis. El resultado fue una catástrofe, Soraya estuvo mal. Muy mal. Tanto que aún no se ha proyectado la película en Francia ni en los países anglo-sajones. En consecuencia los dos proyectos siguientes: «La vida de Catalina II de Rusia», y «Mayerling» se han venido abajo.

Tenía que ser la única intérprete femenina de «Khartum», rodada en Egipto, con Charlston Heston, Laurence Oliver y el marido de Kim Novak.

Acaba de saber, y por los periódicos (el colmo de la humillación), que el director ha preferido a una desconocida. Aún cuando su viejo amigo Charlton Heston ha insistido durante 6 meses, no se ha podido hacer nada. El cine ya no quiere nada de ella.

—Se afectó tanto que no ha querido comer durante una semana, —ha dicho Parvin Ansari, una joven actriz iraní en Roma. Se ha puesto a beber. Ha tratado de abrirse las venas. ¡Menos mal que estábamos allí con unos amigos!

Sin duda, Parvin Ansari exagera algo al hablar de suicidio. De todas formas la situación no es brillante.

El Sha, furioso de ver que, a pesar de todas sus promesas, Soraya no mostraba más prudencia, ha emprendido contra ella, hace tres meses, unas medidas desconocidas: Supresión de su pensión mensual, supresión del pasaporte diplomático, secuestro de casi todos sus bienes en Irán (medida que también concierne a sus primos Bakhtiarys y Esfandiarys, tanto como a ella). Total el fin de la «dolce vita».

La ex emperatriz ya no podía más, ni materialmente ni moralmente, continuar llevando la vida insípida que ha llevado durante tanto tiempo. Había que tomar una decisión.

Soraya ha anunciado públicamente que había tomado esta decisión la otra noche, al salir de una recepción de casa de su viejo amigo, el actor Alberto Sordi.

—Me concedo todavía 6 meses para conseguir el éxito, dijo tristemente. Hasta Pascua de Resurrección. Si no pasa nada para entonces, abandono. Vuelo a Irán, me caso allí con un hombre sencillo y bueno, y termino mis días tranquilamente en Teherán.

Cuando dijo ésto, nadie la quiso creer:

—Es un ataque de melancolía, le dijeron unos. No pensará así mañana.

—¡Es imposible, dijeron otros! ¡El Sha no lo consentiría jamás!

(Continúa en séptima página)

El último de la lista ha sido un aristócrata español, el Marqués de Cubas. En la foto vemos a Soraya y su secretaria acompañadas por él, cuando salían de un restaurante madrileño.—(Foto EUROPA PRESS)

Apuntes para el ama de casa

Y DEL PESCADO CONGELADO ¿QUE...?

Una de las preocupaciones mayores del Gobierno, en el momento actual de nuestra Patria, es el aspecto nutritivo del pueblo español que alcanza a todas las clases sociales. La nueva enseñanza nutricional a través del programa de Educación en Alimentación y Nutrición, hasta ahora por medio del Magisterio, es la prueba más fehaciente de su importancia.

Queremos dar un aldabonazo sobre uno de los importantísimos capítulos de la economía doméstica, cual es el consumo del pescado... del pescado congelado y sus muchas ventajas.

¿SABES AMA DE CASA que contiene este pescado proteínas tan valiosas como las de los huevos o la carne, a la que puede sustituir, pues aunque tenga más desperdicios que ésta, compensa sobradamente de ellos la diferencia de su coste?

¿SABES que estas proteínas se conservan íntegras en el pescado congelado, ya que la preparación y congelación se hace inmediatamente de su pesca, en barcos congeladores y que todo su transporte se hace después hasta el consumidor en medios frigoríficos a través de su cadena del frío, con la que conserva todo su valor nutritivo?

¿SABES que el pescado que llamamos fresco, tarde en llegar desde su captura hasta el consumidor a veces más de veinticuatro horas, y que al llegar al pueblo en las cajas y forma que todos conocemos, no siempre está en perfecto estado de conservación?

¿HAS PENSADO en que el pescado llega a ti en inmejorables condiciones higiénicas, por su envasado automático, en bolsas de plástico, con lo que se evita el contacto directo de microbios y de las manos de las compradoras, ávidas siempre de «manosear» la mercancía a su alcance?

¿HAS PENSADO que la economía que hará su presupuesto familiar supone el pescado congelado que tiene en algunos casos hasta el 150 por 100 de beneficio sobre el pescado fresco?

Voy a hacerte unas indicaciones prácticas en su empleo, para que no te sientas defraudada al consumirlo, ya que de algunas normas a seguir en su descongelación depende su mejor «gourmet» en la mesa.

Primero: Déjalo descongelar a la temperatura ambiente para que su deshielo sea normal.

Segundo: No lo tengas en contacto con el agua que de la descongelación se desprende.

Tercero: No lo pongas cerca del calor en tanto se está descongelando.

Cuarto: No lo tengas en agua caliente, ya que así pierde parte de las sustancias nutritivas y sabor.

Creo haber llegado a ti, ama de casa, que tantos afanes vives a diario para dar de comer a los tuyos. Quisiera haber contribuído a aligerar tu peso aportando algunos conocimientos prácticos y útiles a tu bagaje de «Reina del Hogar».

MARIA PILAR JIMENO
Diplomada de Educación en Alimentación y Nutrición

Tres fórmulas de conejo

Como la época de caza no termina y el ama de casa procura siempre variar los alimentos con arreglo a los artículos que encuentra en el mercado, hemos elegido tres fórmulas diferentes para condimentar el conejo.

CONEJO ASADO

1 conejo.
1 cucharada de manteca de cerdo.
Tres cucharadas de aceite.
1 zanahoria.
1 cebolla.
1 vasito de vino blanco.
Perejil, laurel y sal.

Modo de hacerlo:

Bien limpio el conejo se pone en una fuente de horno untada de manteca, rociándolo a continuación con el aceite y sal. Se corta la zanahoria y la cebolla en lonchas, que se colocan a ambos lados del conejo junto con el laurel y el perejil. Se mete al horno y cuando esté dorado se le agrega el vino blanco. Con una cuchara se riega con su mismo jugo. Una vez blando se saca. Se trincha y se sirve acompañado de puré de patatas en montoncitos formados con manga de repostería.

CONEJO A LA CAZADORA

1 conejo.
3 cucharadas de aceite.
1 vasito de vino blanco.
8 cebollitas francesas.
1/4 kilo de tomates.
150 gramos de pan cortado en triángulos.
Un ajo y una hoja de laurel.
Sal.

Modo de hacerlo:

El conejo bien limpio y cuarteado, se rehoga en el aceite con el ajo machacado, el vino blanco y tomates cortados y pelados. Se deja hervir durante una hora con la olla tapada, al cabo de la cual se le agrega un manojo de perejil atado con el laurel y las cebollitas francesas previamente rehogadas. Al cabo de dos horas aproximadamente estará tierno. Se sirve rodeado de triángulos de pan frito.

CONEJO FRITO

1 conejo regular.
1/4 litro de aceite.
1/2 kilo de patatas.
Sal.

Modo de hacerlo:

Limpio y troceado el conejo, sazonado de sal, se deja en la tabla para que escurra bien y quede seco. Mientras tanto se fríen las patatas, cortadas alargadas, en el aceite. En el mismo aceite de las patatas se fríe el conejo, sirviéndolo a continuación rodeado de éstas.

«EUROPA PRESS»

M.C.D.2022

Literatura, Ciencias, Arte...

LA PAZ LLEGARA EN 1966

José María Gironella escribe las últimas cuartillas de «HA ESTALLADO LA PAZ»

EL TERCER TOMO NO PONDRA FIN A SU OBRA, QUE TENDRA SU CONTINUACION EN NUEVOS EPISODIOS NACIONALES

AFIRMA: «LOS ATAQUES ME HAN HECHO PROPAGANDA Y MIS OBRAS SE VENDEN MAS EN DONDE FUERON MAS DUROS»

La paz estallará en 1966. José María Gironella está rubricando el tercer tomo de su polémica obra y el próximo año podrá leerse «Ha estallado la paz». Las últimas cuartillas las escribe en su casa situada en el techo de Barcelona. Con este libro serán tres mil las páginas dedicadas a un pedazo inmediato de la historia española. Pero el autor tiene algo que puntualizar antes de dar luz verde al nuevo tomo.

NO SERA UNA TRILOGIA

—Contrariamente a lo que aparentaba, lo escrito hasta ahora sobre la Guerra Española no constituye una trilogía. He decidido fragmentar el tema y convertirlo en unos episodios nacionales.

—¿Era esa su idea cuando emprendió el trabajo?

—No, pero entonces no pensé que los hechos históricos, base de mi obra, se prolongarían tanto. Calculo que el complejo de libros incluirá un cuarto tomo, entre los dedicados a la posguerra.

—¿Cuándo piensa finalizar el ciclo, exactamente?

—Continuará hasta alcanzar toda la época de Gobierno de Franco. Considero que terminarlo antes sería un fraude, puesto que el tema se refiere a una época concreta que viene dada por una causa anterior.

—¿Siempre interpreta unos hechos?

—Por descontado. Todo lo escrito está firmemente apoyado en datos de rigor histórico, compulsados de diversas fuentes: Boletín Oficial, Prensa diaria de la época, libros... Pero también me he reservado el derecho de dar mi interpretación personal aplicando una amplia libertad de espíritu. Para mí, la cinta magnetofónica

J. M. GIRONELLA

en la novela es un camelo. Un período oratorio de un sacerdote, por ejemplo, tomado en taquigrafía, probablemente no denunciaría siempre su condición de sacerdote.

Desde que salió a la luz «Los cipreses creen en Dios», el nombre y la obra de José María Ginonella han levantado a su paso una polvareda de críticas, adhesiones y una polémica que ha trascendido al clima puramente literario para incrustarse en lo político. El escritor recuerda la época de mayor virulencia en los ataques.

—He recibido anónimos de toda clase y mi esposa era abordada por la calle con amenazas de verter vitriolo sobre ella.

DERECHO A LA OPINION

—¿Pensó alguna vez que sería tan discutido?

—El tema era una plataforma gigantesca para describir un mundo y despertar vivo interés. Como entra en un terreno público, todos tienen derecho a opinar y a mostrar su disconformidad. Efectivamente, se me ha hecho una inmensa propaganda y se da el caso de que en Navarra es donde más se vende mi obra.

—¿Qué sentimientos despiertan en usted los ataques directos?

—Pienso que el fondo de la agresividad de la raza no ha sido cancelado. Pero jamás me ha coturbado en mi labor. Lo malo es cuando se produce el silencio después de ser expuesto el trabajo. Sin embargo, tengo que advertir en previsión de futuros escándalos que lo narrado hasta ahora quedará muy pálido ante lo que viene.

En más de una ocasión, el escritor gerundense ha confesado que tuvo siempre la ilusión de poder llegar a ser un excelente pianista. Ahora, dirige su mirada al campo del teatro para cuando finalice su ciclo.

—¿Volvería a dar los mismos pasos si tuviera oportunidad de empezar de nuevo?

—Haría exactamente lo mismo. Me dí cuenta a tiempo de que no podía autoforjarme en salir al extranjero y decidí conocer el máximo pedazo de mundo y leer mucho. Así pude suplir la ausencia de una formación universitaria. He hecho dos viajes a Asia, a América y ahora quiero conocer bien Africa. De mi última experiencia en Asia he publicado el libro «China: lágrimas innumerables».

—¿Su versión sobre nuestros premios literarios?

—Me remito a las palabras de mi editor quien afirma que los premios no han creado autores, pero sí lectores. Los premios deberían poder ser declarados desiertos y acumular la cantidad para el año siguiente.

—¿Le gusta la política?

—Me interesa poco. Si fuera pura, sin nacionalismos exagerados y agresivos y con la adecuada comprensión hacia los demás, probablemente me atraería más. Aprecio las organizaciones tipo FAO, UNESCO, e incluso la Organización de las Naciones Unidas si se consigue darle una reglamentación interna que no perjudique a pueblos sin estructuras.

ROGER JIMENEZ
«EUROPA PRESS»

LIBROS

LA BANDA DE "LA RANA", por Edgar Wallace.—Colección: Selecciones de Biblioteca Oro.—Editorial: Molino.

La banda de «La Rana», es una de las mejores novelas de este gran autor. En ella ha vertido todo su arte incomparable, su maestría literaria, que le llevó a la cabeza de los autores de novelas de misterio; rebosa emoción en todas sus páginas y el dramático final es, por sí solo, una creación.

Wallace tuvo por maestro su propida vida, pues nació en los barrios bajos de Londres, fue vendedor de periódicos, marmitón de un velero y soldado en la guerra del Transwaal. Desarrolla todo su dominio de la técnica en esta magnífica novela donde hermana admirablemente el dramatismo y el humor a través de un argumento que gira alrededor de la misteriosa banda de «La Rana», organización de maleantes de la peor ralea, introducidos en todas las clases sociales, y que al amparo de sus misteriosos dirigentes cometen una serie de fechorías y crímenes a cual más diabólicos. Desde las primeras páginas el lector penetra de lleno en el asunto, al primer crimen se van agregando otros, lo cual da al ambiente, cada vez más cargado de misterio, una emoción y un interés desbordante. El estudio psíquico de cada criminal está tratado con una profundidad asombrosa y el desenlace es inesperado y desconcertante.

"ESPIA POCO PROFESIONAL", por Michael Underwood. —Colección: Biblioteca Oro Espionaje.—Editorial: Molino.

¿Puede un aficionado tener más éxito en las oscuras actividades del espionaje que un experimentado profesional? Martín Ainsworth, el abogado de brillante carrera que protagoniza esta novela, no lo creía, pero cuando su Gobierno le rogó que se encargase de una misión secreta en el Berlín Oriental, accedió a ir, aunque no de muy buen agrado.

Martín debía obtener información de una mujer, amiga suya treinta años atrás, a la que se suponía agente comunista. Su disfraz era perfecto. Descubriría todo lo que estaba ocurriendo... aunque la misión resultase sumamente peligrosa.

Es esta una novela rebosante de amenidad, donde se mezclan la intriga, un amor un tanto melancólico y leves pinceladas de fino humor, con vívidas descripciones de Berlín y emotivos comentarios sobre la inhumana muralla, a la que se añade un final francamente inesperado.

"MISTERIO DE LA MINA INUNDADA", por Willard Manus. — Colección: Ciencia y Aventura.—Editorial: Molino.

La juventud necesita conocer mundos nuevos, experiencias poco corrientes, para descubrir sus propias posibilidades.

Este libro para muchachas, de gran actualidad, describe el submarinismo a través de las emocionantes aventuras de un joven que, con su equipo de bucear y algunos útiles mineros, se introduce en unas minas de oro, inundadas tiempos atrás por las aguas de un lago. Las corrientes de agua, corrimientos de tierra y la enemistad de unos sujetos que quieren apoderarse de las minas forman otros tantos capítulos de peligro y aventura constantes.

En resumen, es una buena obra de sana lectura, que interesará a la juventud deportista.

Willard Manus, el autor, es un neoyorkino que escribe con preferencia sobre deportes. En sus frecuentes viajes, ha visitado Méjico, Inglaterra, Escocia, Francia y últimamente Grecia.

DIETARIO

Jueves 9 de Diciembre de 1965

SANTORAL. — Santos: Leocadia, Valeria, vírgenes; Restituto, obispo; Pedro, Suceso, Basiano, Primitivo, mártires; Siro, Julián, Próculo, obispos; Pedro Fourier, fundador.

(Misa: De Feria (Domingo II de Adviento). Color: Morado).

Sale el sol a las 7'36 horas y se pone a las 16'49 horas. Sale la luna a las 17'37 horas y se pone a las 8'14 horas. Cuarto Menguante el día 15.

REFRAN: Cuando llueve por Santa Bibiana, llueve cuarenta días y una semana.

ESTILOGRAFICAS DE LAS MEJORES MARCAS Y PRECIOS, EN I. G. DIARIO-DIA

EFEMERIDES. — 1608: Nace Milton. — 1641: Muere Van Dick.—1824: Batalla de Ayacucho. — 1854: Nace el doctor Turró. — 1882: Nace el compositor Turina. — 1904: Créase el Estado Mayor del Ejército.

LIBROS
ULTIMAS NOVEDADES
Siempre al servicio del LECTOR en
I. G. Diario-Dia

¿Toses? Acude al Dispensario Antituberculoso donde es gratuito el reconocimiento y el tratamiento.

Cuarenta mil cuadros en cuarenta años

Es la marca del pintor CEFERINO OLIVE, que utiliza el sifón para las acuarelas

Para compensar le hicieron un retrato con vino.

Cualquiera que sea su talento artístico, puede hacerse millonario en poco tiempo. Basta para ello que se dedique intensamente a embadurnar todo lo que encuentre a su paso con cualquier objeto que deje manchas. Cuanto peor lo haga tanto más ganará.

Esta, al menos, es la tesis del pintor catalán, Ceferino Olive, que recientemente ha expuesto en Madrid. Pintor impresionista, arremete contra todo lo abstracto, negándole hasta el nombre de «arte». Ha rebasado generosamente la barrera de los sesenta y pintó unos cuatro mil cuadros en 40 años.

—El llamado arte abstracto —nos dice— es una carnavalada hecha para llamar la atención. Unicamente sirve para decorar; a veces puede agradar, pero sólo por impacto. Ahora como vivimos en plena carnavalada esto gusta, sin embargo, tiene que pasar por fuerza mayor. Pasa lo mismo que con la música moderna, cada semana cambian los gustos y las corrientes y cualquier ruido es considerado como la más sublime creación musical.

Indudablemente se puede o no estar de acuerdo con esta opinión de Olive, pero si su pintura es tan cruda y expresiva como sus palabras, este pintor, hasta ahora no muy famoso, pasará a ocupar un puesto relevante entre los genios de todos los tiempos.

«PICASSO TRIUNFO POR MEDIO DE UN MARCHANTE»

—La pintura abstracta —sigue diciendo— está al alcance de cualquiera. Hasta los peones camineros —y conste que nada tengo contra ellos— pueden, si quieren, ser unos genios en esto del «abstracto». Sólo es cuestión de audacia.

—Sin embargo, uno de los mayores genios del mundo de hoy, Picasso...

—Mire, quiero dejar claro que Picasso como pintor figurativo, era una medianía. Sólo cuando se puso en manos de un marchante norteamericano consiguió triunfar.

—Es innegable que el arte abstracto ha supuesto una auténtica renovación y que hay verdaderas obras maestras dignas de compararse con las mejores impresionistas e incluso superarlas. ¿Cómo explica esto?

—No estoy de acuerdo. Repito que sólo tiene una función decorativa. Si a veces resulta agradable es porque contiene una gracilidad de colores pero no significa que sea arte. Analíticamente el abstracto no tiene ningún valor. Hasta un trapo sucio dentro de un marco puede tener gracia.

BARCOS REPLETOS DE CUADROS ABSTRACTOS

La versión del nacimiento del abstracto, dada por Ceferino Olive, quizá falle en el aspecto histórico y científico, pero sin embargo, no se le puede negar originalidad y humor.

—La pintura abstracta nació como consecuencia de los estragos causados por la primera guerra mundial. Había que edificar de nuevo todas las ciudades en ruinas. Como se quería decorar estas construcciones y era imposible hacerlo rápidamente, se empezó a embadurnar las paredes a base de manchones tirados de cualquier forma. Pronto se puso esto de moda y nació una nueva corriente artística... Por cierto que durante muchos años, sobre todo para Francia, fue un negocio fabuloso. De los puertos franceses salían barcos, totalmente repletos de estas «obras de arte» para América. Se hacían en serie. Por desgracia para ellos, los americanos les salieron discípulos aventajados y el negocio acabó. Precisamente hace poco, siete grandes casas francesas dedicadas a estos menesteres han tenido que cerrar.

MAQUINAS DE FABRICAR ABSTRACTO

Según Olive, en París están instaladas en varios lugares una serie de máquinas tragaperras que a cambio de unos francos hacen pintura abstracta, tan buena como la de los grandes genios actuales.

—¿Quiénes son para usted los grandes genios de la pintura?

—Miguel Angel, Tenniere y Fortuny.

—¿Y Velázquez y Goya?

—Sí, sí, ésos también...

—¿Cómo entiende usted la pintura?

—Tiene que comprenderse con los ojos. Los tenemos para algo, ¿no? Todos tienen que ver lo que hay y lo que significa un cuadro. En el abstracto cada cual ve lo que quiere, desde un avión a un plato de alubias, nadie se pone de acuerdo sobre el significado.

Recientemente se publicó que Ceferino Olive utilizaba el agua de seltz para pintar.

—Todo líquido que se pueda digerir es utilizable. Esto no es ningún descubrimiento mío. Ya en el siglo XVI los monjes del Monasterio de Poblet utilizaban el vinagre para pintar. Hace poco, en un banquete, me hicieron un retrato con vino...

Suponemos que no sería un retrato abstracto.

—¿Siendo tan fácil hacerse famoso y millonario con la pintura abstracta, cómo no lo ha intentado usted?

—Así es la vida...

Juan José CALLEJAS
«Europa Press».

VIOLA EXPONE EN MADRID

ETICA Y TRADICION.- HACIA UNA SINTESIS DE LO FIGURATIVO Y LA LIBRE ABSTRACCION

Viola expone una colección de cuadros nuevos en la Sala de Exposiciones de la Dirección General de Bellas Artes. Viola es el máximo representante de la pintura abstracta española. Su firma es ya universal y muy cotizada. En torno a su arte apenas existen hoy polémicas. Se le viene a considerar como un clásico de la pintura, que en cuanto a expresividad puede considerarse dentro de nuestra tradición, así en la luz de fondo, como en la composición. Luz y composición en las que se adivinan claras figuraciones. Los primeros años artísticos de Viola están dedicados a la pintura y a la poesía. Si ofrecemos ahora a nuestros lectores un poema escrito por este artista el año 1934, podrán ver con claridad la compleja expresión del mundo pictórico y plástico de Viola y su sensibilidad superrealista que le ha de llevar a las concepciones de la abstracción. Así:

Las brújulas ocultas del silencio
Conducen a las plazas desiertas,
Conducen a las calles cubiertas de ceniza,
Conducen hasta el secreto de la Esfinge
Con ojos de andén solitario,
Con labios de arena incandescente
Con cabellos de mineral soterrado
De diamante ardiendo
En la palma de mi mano de yeso.

El poema precedente de Manuel Viola, es el inicio de su «movimiento espiritualista», de su actividad creadora permanente, en busca de lo absoluto. La pintura de Viola no tiene en este sentido claridad sino iluminaciones.

—Con mi pintura pretendo expresarme yo mismo. He tenido momentos de desmoralización, —me dice— a causa de esa manía del pequeño hallazgo que suele haber en toda la actual pintura de vanguardia. De ahí que yo desee incorporar a mi pintura todo lo actual sin perder la tradición.

—¿Tradición?

—El que me estudie no puede sorprenderse de esto. En mis cuadros hay todas las resonancias de un Greco, en su «San Mauricio», o en su «Entierro», sin las figuras, sin el muerto, ni los caballeros.

—¿Qué me dices pues de la pintura como «nada»?

—Todo lo que llega a perder sus valores éticos, es una frivolidad, un «gusto». Por eso yo no me he parado en la abstracción. He intentado llevar mi pintura a otros términos más superiores. Pero advirtiendo que no se trata de regresiones. Intentar una neofiguración me parece absurdo. ¿Se puede ir más lejos en la deformación figurativa de lo que han ido un Goya, un Picasso, o los expresionistas alemanes?

—¿Cómo ves tú la posible evolución actual?

—Yo veo esa evolución en el desarrollo de una pintura, pintura con mayúscula, y con libertad de imaginación. Sin reglas ni teorías amañadas. Yo en este aspecto, no tengo miedo a equivocarme. Con errores y vocación, se puede llegar muy lejos.

—¿No consideras falto de espíritu, de temblores ardientes, el arte contemporáneo?

—En efecto. Hay una frigidez total en el arte de nuestro tiempo. Y el arte es, en esencia, drama. Proceso dramático. Eso está claro en un arte, como el flamenco que a mí tanto me gusta. Hoy existen bailaores y cantaores excelentes que no nos dicen nada. Para producir el escalofrío hace falta el duende. ¿Y dónde está el duende? El duende, cuando rara vez llega a nuestra sangre, es por vía dramática.

—¿Tu arte tiene duende?

—Yo lo siento, al menos. Como también lo considero dentro del claroscurismo y el dramatismo de la tradición española. Aunque parezca paradojico yo aspiro a lo universal a través de lo local.

—Esto, amigo Viola, no tiene nada de paradójico. Nuestros escritores y pintores más universales, han seguido ese camino. Y en cuanto hemos roto con nuestra tradición nos hemos empequeñecido. ¿Qué dijeron los críticos de Nueva York, de tu pintura?

—Que era clásica.

—¿Contento, pues?

—Ese es mi deseo. No empequeñecer el arte con «gustos» y «modas» pasajeras. Aspiro a un punto de síntesis al que espero llegar dentro de dos o tres años.

—¿En qué puede consistir esa síntesis?

—En una identificación de lo figurativo mental con la libertad expresiva de lo abstracto.

—Síntesis de valores y no de intereses. ¿Es eso?

—Sí. Evolucionar con pureza y sentido ético. A eso debemos aspirar todos para no caer en la nada.

Esta entrevista con Manolo Viola me llena de gozo. A través de sus nuevos cuadros y de sus deseos, adivino una espiritualidad, una fe, rara en el arte contemporáneo. Por lo pronto ya no se habla de revolución, sino de evolución. De ética y afirmaciones. De huir del vacío, en fin. Viola, el revolucionario abstracto, es ya un clásico.

M. DIEZ-CRESPO
(Exclusiva de PYRESA)

PROXIMA INAUGURACION
PLASTIZA
Ramírez núm. 3.

Todos los niños recién nacidos deben vacunarse con B. C. G. contra la tuberculosis dentro de los primeros 15 días.

PALENCIA, TIERRA DE VERSOS

Antología poética palentina

Tres nombres más, de vates palentinos, llegan a esta breve antología, que semanalmente va apareciendo en nuestras columnas, para que los lectores de DIARIO-DIA conozcan a los poetas de Palencia, y un breve jirón de su obra.

Un poeta de antaño, Gómez Manrique, y dos poetas de plena actualidad, García Velasco y Quintanilla Buey (Andrés). Gómez Manrique, natural de Amusco, ocupa un puesto destacado en la Historia de la Literatura española, y este su nombre ha cobrado actualidad últimamente, con la representación de una de sus más conocidas obras, en Barcelona.

Los otros dos, García Velasco y Quintanilla (Andrés) ,se hallan en plena juventud, y en poco tiempo han logrado consagrar sus nombres en el momento actual de la Poesía española. Ambos jóvenes son bien conocidos de nuestros lectores, ya que en ocasiones su obra, o sus actividades y premios, han tenido expresión en nuestras columnas.

POETAS DE AYER

GOMEZ MANRIQUE

Nació en Amusco (Palencia), tal vez en 1412. Murió en Toledo, en 1490.

Tomó parte activísima en las vicisitudes bélicas de su tiempo, en contra de don Alvaro de Luna, y siempre fiel a los infantes don Enrique y don Alonso, y a la Reina Católica.

Asistió al pacto de los Toros de Guisando, y a la boda secreta de los Reyes Católicos.

Fue gobernador de Toledo, dando ejemplo de buen gobierno.

Excelente poeta, y en concepto de Menéndez Pelayo, seguidor del Marqués de Santillana y Mena, es superior —en conjunto— a su sobrino Jorge Manrique.

Sus obras (que ascienden a más de cien) se dividen en eróticas, requestas a estilo trovadoresco, coplas a estilo galaico-provenzal, de carácter doméstico, de carácter burlesco y de carácter moral.

ESPARSA

Viéndovos tan apenada
por lo que no merescés,
vivo yo
vida tan trabajada,
que jamás nunca después
que solo so
cesan mis cativos ojos
de plañir e de llorar
vuestro tormento;
de guisa que mis enojos
sintiendo vuestro pesar
no los siento.

POETAS DE HOY

MARCELINO GARCIA VELASCO

Nació en Palencia, en 1936.

Subdirector de la revista poética «Rocamador», desde su fundación.

En «Rocamador» ha publicado la mayoría de sus poemas si bien muchos han sido publicados en otras revistas poéticas españolas y extranjeras; otros se encuentran recogidos en antologías actuales, e incluso algunos han sido traducidos al griego, francés y portugués.

Autor del libro «Tristeza, amor acaso». Próximamente se publicará «Ebriedad de tristeza», en Puerto Rico, y que fue finalista dos veces en el premio «Marina». Tiene otros dos libros inéditos «Perdonadme esta tristeza» y «La Tierra de Campos», este último finalista en el «Premio Boscán» y premiado en el «Paz Maroto», de Palencia.

Ha dado muchos recitales y charlas sobre poesía, y es miembro del jurado «Rocamador», de poesía.

SONETO EN QUE EL POETA DECLARA SU OFICIO

Obrero de la pena soy. Trabajo
en el afán de darle forma al llanto.
Puedo poner las lágrimas de canto
sin que el alma se caiga más abajo.

Pongo y dejo la pena sobre el tajo.
Si no la vuelvo viva me levanto
huyendo del taller. No sabe tanto
dolor sin forma andar por un atajo.

Marcado por la pena me descubro.
Viene de ayer mi muerte. Ni me cubro,
ni busco salvación para mi pecho.

Que suene lo que suene, es mi destino
llorar mis obras en el mismo pino.
¡Algún día sabré por qué derecho!

ANDRES QUINTANILLA BUEY

Nace en abril de 1930, en Magaz de Pisuerga.

Fundador y director de la revista hablada poética «Juan de Baños».

Creador del premio poético «Juan de Baños».

Fundador de la revista poética «Vuelo», que comenzará a editarse, bajo los auspicios de «Educación y Descanso», en enero de 1966; miembro de su primer consejo de Redacción.

Autor de varios libros de poesía; ha publicado, separadamente, varios poemas.

Premios, entre otros: Teatro «Ciudad de Alcoy» 1963; «Marina», de Orense, y «Boscán», de Barcelona. Mención en las «Justas de la Paz», 1964.

Profesionalmente desempeña funciones administrativas en «Cementos Hontoria», S. A., de Venta de Baños.

¡EXODO!

...Nacieron en las casas de adobes ventanales
para velar las horas, en la impaciente espera.
Quedaron en asombro, de igual triste manera,
los surcos, los arados, las plazas, los corrales...

Cayó tan oportuna la oferta de jornales,
que todos se soñaron volver con la cartera
repleta y arrastrados por tan noble ceguera
se fueron a bandadas, igual que los pardales.

Y así fue que vivieron lo nunca conocido.
Aquello sí que estaba mejor: del extranjero
cobraban el exacto valor de su trabajo.

¡Hombres de Dios!... Ninguno pensaba en lo perdido.
Algo que no podía pagarse con dinero:
la parte que ponían de España en el destajo!...

Compañía Telefónica Nacional de España

Se admite personal de 17 a 27 años para cursillo de capacitación mecánicos.

Los exámenes se celebrarán el día 4 de Enero

Informes en la Central Telefónica:
Calle Felipe Prieto, 1

NIÑOS:
Jugar y aprender al mismo tiempo.
PADRES:
Obsequio instructivo y atractivo.
Nuevos artículos de PLASTICO EN RELIEVE
Geografía — Anatomía
Botánica — Zoología
En venta en todas las librerías
Artículos 3-D: RICO ESPAÑOLA
Fernando Aguló, 5 BARCELONA-6

M.C.D.2022

NOTICIAS DE ULTIMA HORA

EL "LIBRO ROJO" SOBRE GIBRALTAR

(Viene de primera página)

ñón, éste, como base militar, no tenía más fronteras que los muros de su castillo, ni más aguas que las de su puerto, ni comercio en España».

Tan fiel interpretación de un tratado internacional, por el comentarista del «Libro Rojo», pone de relieve que la Gran Bretaña no tenía «jurisdicción territorial-, ni «comunicación alguna abierta con el país circunvecino por parte de tierra». Así rezan textualmente párrafos del repetido tratado. En este segundo capítulo, que hoy se resume, se echan de ver los intentos constantes y tenaces de Inglaterra por vulnerar las cláusulas del tratado, interpretándolas subjetivamente y en provecho propio, tratando de ensanchar su «propiedad» y de ejercer un comercio, que, en la mayoría de las ocasiones, estaba al margen de la ley y caía en prácticas consumadas de contrabando. «En este sentido —dice el Libro Rojo—, la historia de Gibraltar inglés no es, como veremos, otra cosa que una sucesiva interpretación unilateral británica del tratado de Utrecht. Ello obliga a Inglaterra a ejercer una presión política continua para que España fuera aceptando las pecualiares exégesis británicas, presión que sólo puede calificarse de colonial. El colonialismo que, con base en Gibraltar, ejerció Inglaterra en el Mediterráneo, procuró hacer de nuestro país una de sus víctimas».

PROMESAS BRITANICAS INCUMPLIDAS

Habla después de las repetidas ofertas de «restitución» de Gibraltar a España, hechas siempre por la Gran Bretaña en sus momentos de apuro; ofertas que jamás fueron cumplidas: una de ellas cuando se firmó el tratado de paz entre las Coronas de España e Inglaterra, en junio de 1721. De aquellas fechas es una carta del rey británico Jorge I, en la que promete la restitución de Gibraltar al rey Felipe V de España. Esta promesa fue incumplida. Hubo una segunda, en 1757, hecha por el ministro inglés de Asuntos Exteriores, William Pitt, quien transmitió instrucciones en tal sentido al ministro británico en Madrid, Benjamín Keene, para remediar con la ayuda española la gravísima situación en que la Gran Bretaña se encontraba frente a Francia, durante la llamada guerra de los siete años. Luego, las fuerzas inglesas tuvieron más suerte, y Londres, una vez más, echó en olvido sus promesas.

Pero años después, durante la guerra de la independencia de las colonias británicas de América del Norte, las derrotas sufridas por los ingleses movieron al Gobierno de este país a hacer una tercera oferta de restitución de la plaza de Gibraltar a España. La paz de Versalles, de 1783, que resolvió la situación de la Gran Bretaña, hizo que ésta se olvidase otra vez más de lo prometido. Finalmente, en junio de 1940, durante la segunda guerra mundial, «los ingleses —dice textualmente el "Libro Rojo"—, temerosos de que España entrara en la contienda al lado del Eje, empiezan a considerar —como se ha visto que hicieron por tres veces en el siglo XVIII— la posibilidad de atraerse a nuestro país, o de lograr su neutralidad, ofreciéndole Gibraltar. Tampoco este ofrecimiento llegó a cuajarse en realidad, e Inglaterra, por cuarta vez, faltó de nuevo a su palabra.

ARDIDES DE INGLATERRA

Hay otro aspecto interesante en este capítulo, que expone los ardides de que se ha valido Inglaterra para ensanchar su dominio en la zona de Gibraltar: primero, so pretexto de que debía dominar el territorio al alcance de sus cañones; después, con la apropiación de la «torre del diablo» y del «Molino», más allá de las murallas que señalaba el tratado de Utrecht, y, posteriormente, con apropiaciones en territorio que España había neutralizado, en el límite norte de Gibraltar, para impedir estas usurpaciones. Según los relatos históricos, estas últimas apreciaciones tienen un carácter tan especial, que su sólo conocimiento basta para enjuiciarlas: ocurrieron en 1815 y 1854, con ocasión de dos epidemias, la primera de fiebre amarilla. Las autoridades de Gibraltar, en apurada situación, pidieron ayuda a las españolas, que se la concedieron generosamente, instalando un campamento sanitario en las afueras de la plaza. Terminado el peligro de las epidemias, los ingleses se instalaron como dueños en los barracones, fuera de los límites de Gibraltar, que habían servido por generosidad de los españoles para salvarles de su gravísima situación, y sin más escrúpulos ensancharon así su dominio.

CONTRABANDO DESDE EL PEÑON

Expone seguidamente el «Libro Rojo» las circunstancias en que se ha ejercido un comercio ilícito y de contrabando, desde Gibraltar, en perjuicio de los intereses de España y con quebranto de lo estipulado en el tratado de Utrecht. Este comercio se ha desarrollado merced a «una política deliberada (de las autoridades británicas) que hizo y continúa haciendo de Gibraltar un terreno propicio para el contrabando». «Al Gobierno español no le cabe la menor duda —precisa el «Libro Rojo»— de que esta política destinada a proteger el desarrollo del contrabando en Gibraltar ha existido y existe». Lo demuestra también, la falta de auténtica voluntad británica para cooperar con nuestro país en la lucha contra la violación de las leyes fiscales». Siguen después abundantes documentos demostrativos de esta aseveración y de intervenciones de cañoneras británicas para proteger a lanchas contrabandistas sorprendidas por guardacostas del servicio español. Ofrece el «Libro Rojo» documentos y datos suficientes para llenar varios artículos, que no son necesarios tan siquiera citar, ya que el tráfico ilegal y contrabandista realizado o dirigido desde el peñón, es hecho sobradamente conocido.

EL MURO DE GIBRALTAR

El capítulo da cuenta también de cómo, en 1909, se comenzó a construir la llamada «verja de Gibraltar» por parte de las autoridades británicas. Este hecho, que siguió adelante pese a las reclamaciones españolas, y terminó por ser una realidad consumada en el mismo año, entrañaba también una usurpación de territorio español, en el que el muro había sido adentrado y era, ante la historia, precursor del de Berlín. A este respecto, comenta el «Libro Rojo»:

«En esta fecha, septiembre de 1909, la verja estaba ya casi terminada. Las notas que se transcriben en los documentos citados (en el Libro) no necesitan mayores comentarios. El Gobierno británico se apropió un terreno español sobre el que no tenía derecho alguno, haciendo al mismo tiempo protestas de su respeto al «statu quo» gibraltareño, sin precisar cual era si el de Utrecht o el impuesto por la fuerza en el siglo XIX. Separó, además, a Gibraltar del Campo de Gibraltar con la erección de un muro, política sólo repetida más tarde, después de la segunda guerra mundial, en Berlín, por las autoridades de la zona alemana de ocupación soviética».—Cifra.

CLAUSURA DEL CONCILIO

TEXTO INTEGRO DEL MENSAJE DEL PAPA A LOS PADRES CONCILIARES

No quedarán sin respuesta las voces implorantes que se dirigen al Concilio

Ciudad del Vaticano, 8. — El Concilio Ecuménico Vaticano II ha sido clausurado oficialmente a las 13'05 (hora española), cuando el secretario general del mismo, monseñor Pericle Felice, dio lectura a una bula papal a tal efecto.—Efe.

TEXTO OFICIAL DEL MENSAJE PAPAL

Ciudad del Vaticano, 8.--El texto leído en francés del mensaje de Su Santidad el Papa Pablo VI a los Padres Conciliares es el siguiente:

«Venerables hermanos:

«La hora de la partida y de la dispersión ha sonado. Ahora debéis abandonar la Asamblea conciliar para ir al encuentro de la humanidad a difundir la buena nueva del Evangelio de Cristo y de la renovación de su Iglesia, por la que nosotros hemos trabajado juntos desde hace cuatro años».

«Momento único éste, de una significación y de una riqueza incomparables. En esta Asamblea universal en este momento privilegiado en el tiempo y en el espacio, convergen a la vez el pasado, el presente y el porvenir. El pasado, pues él está aquí reunido, la Iglesia de Cristo, con su tradición, su historia, sus Concilios, sus doctores, sus Santos. El presente, pues, abandonando Roma, para ir al mundo de hoy, con sus miserias, sus dolores, sus pecados. Pero también con los prodigios conseguidos, sus valores, sus virtudes... El porvenir está allí, en fin, en el llamamiento imperioso de los pueblos para una mayor justicia, en su voluntad de paz en su sed, consciente e inconsciente de una vida más elevada: esto es precisamente lo que la Iglesia de Cristo puede y debe dar a los pueblos y a Nos parece escuchar por todo el mundo un inmenso y confuso rumor: la pregunta de todos los que miran al Concilio y nos piden con ansiedad: «¿No tenéis una palabra que decirnos... A nosotros, los gobernantes, a nosotros, los intelectuales, los trabajadores, los artistas? ¿A nosotras, las mujeres, a nosotros, los jóvenes; a nosotros, los enfermos y los pobres?

«Estas voces implorantes no quedarán sin respuesta. Para todas las categorías humanas ha trabajado el Concilio durante estos cuatro años. Para todas ellas ha elaborado esta constitución de la Iglesia en el mundo de hoy, y que Nos hemos promulgado ayer en medio de los entusiastas aplausos de la Asamblea», agregó Su Santidad.

La alocución papal terminó de la siguiente forma: «De nuestra larga meditación sobre Cristo y su Iglesia debe salir en este instante una primera palabra anunciando a las multitudes que esperan que el Concilio antes de terminarse, llevará a cabo una función profética y traducirá en breves mensajes y en un idioma más fácilmente accesible a todos la «buena nueva» que ha elaborado para el mundo y que algunos de sus más autorizados intérpretes van a dirigir, de ahora en adelante, en vuestro nombre a la humanidad entera».--Efe.

PERSONALIDADES ASISTENTES

Ciudad del Vaticano, 8. — En la ceremonia de clausura del Concilio Ecuménico Vaticano II, celebrado esta mañana en la Basílica de San Pedro, han estado presentes observadores protestantes ortodoxos griegos y de otras Iglesias cristianas.

También han asistido los jefes de los Gobiernos de Austria, Bélgica, Irlanda, Italia y Malta, así como los ministros de Asuntos Exteriores de España, Argentina, Austria, Bélgica, Burundi, Costa de Marfil, Francia, Nicaragua, Portugal, San Marino y Togo.

Entre los enviados diplomáticos que han presenciado la ceremonia de clausura figuran los de dos países comunistas, Cuba y Yugoslavia. — Efe.

Fracasó en su intento de alunizaje el satélite soviético "Luna-8"

Wáshington, 8. — (Efe, por Joseph L. Myler).

Los funcionarios espaciales americanos se muestran inclinados a creer que el polvo lunar fue la causa del fracaso del «Luna-8» soviético, que intentaba depositar suavemente en la superficie lunar un conjunto de instrumentos científicos. Este fue el cuarto intento soviético fracasado en el mismo sentido, pese a la perfección de la trayectoria del cohete hasta la Luna.

Los Estados Unidos realizarán un intento similar durante los próximos meses de mayo o junio, cuando se lance el primero de varios cohetes espaciales, destinado a encontrar el punto exacto de la superficie lunar donde alunizarán los astronautas del proyecto «Apollo», antes de 1970. — Efe.

Ian Smith ataca

Ordena la repatriación de trabajadores extranjeros

Salisbury, 8.—El jefe del Gobierno rhodesiano, Smith, ha ordenado hoy la repatriación de trabajadores extranjeros para crear puestos de trabajo a los rhodesianos que queden en paro, como resultado de las sanciones británicas.

Cerca de medio millón de africanos se verán afectados por la medida.

Al mismo tiempo, rechazó la posibilidad de «aperturas de paz» procedentes de Londres, acusando a Harold Wilson de ser indigno de confianza y de haber mezclado a otras naciones en una disputa interna.—Efe.

Madrid, hoy

TORMENTA, AGUA Y NIEVE, LA NOTA PREDOMINANTE

Los escaparates de las confiterías, repletos de tartas para las Conchitas

Madrid, 8.—(Del redactor de «Cifra», Fernando de Triana).

El invierno oficial, frío, probo y burocrático, aún no ha llegado a la oficina meteorológica. Pero el ínterin por aquello de tener contento al jefe y que su contrato temporal pueda ser prolongado, ha marcado en el reloj del control con unos días de anticipación. Ayer, a media tarde, el agua que desde la mañana había caído pausadamente, se convirtió en tormenta, violenta e insistentemente continuada, a primera hora de la tarde. Y no contenta con las molestias que a todos, personas y vehículos, nos deparaba, se buscó la colaboración de la nieve. Todo, en perfecta colisión, dio como resultado más general y visible, la invisibilidad, ya que no se trataba solamente de un esmerilado de los parabrisas por la acción del agua y de la nieve, sino que el flúido eléctrico, buscando seguramente refugio ante la incomencia, se marchó, no sabemos dónde, y dejó sin luz a gran parte de la ciudad. La culpa de esta «media luz» parece ser que fue debida a un cortocircuito que se produjo al fijarse un remolino de viento entre los cables de conducción que unen las subestaciones eléctricas. Aparte de hogares y establecimientos en tinieblas, los semáforos lo acusaron; dejaron de funcionar y comenzó el lío: atascos en el tráfico, choques de automóviles... etc.

Algunos, por aquello de nadar y guardar la ropa, dicen que nada tienen que ver en todo lo ocurrido por los elementos atmosféricos, la presiones, las borrascas y demás circunstancias; que todo es cosa de los ingleses que ante el partido de esta tarde se han traído en sus maletas el agua y la nieve para alinearlas en el Bernabeu como medios replegados. Así es que ya lo saben ustedes; si el resultado no fuera todo lo favorable que deseamos no busquemos al gato más pies de los que en realidad tiene, pues es luchar contra un equipo que en número de jugadores es superior.

GUANTES BLANCOS

Hoy, como todos sabemos, es el día de la Inmaculada Concepción, Patrona de la infantería. Los soldaditos han sacado a pasear sus guantes blancos, y en los cuarteles se celebra el patronazgo con solemnes misas, competiciones deportivas, comida extraordinaria y, sobre todo, paseo por los libres de servicio.

Por otra parte, y como secuela de la festividad, los escaparates de las confiterías aparecen repletos de tartas para las Conchitas. Las «felicidades» en caligrafía chocolatesca campean sobre la crema, la yema y la gelatina de fruta. Uno que es un poco goloso, pese al frío, ha permanecido ante la pulida luna de cristal, un buen rato. El paladar también se deleita y satisface, a veces, por los ojos.

Y además, de las Conchitas, muchas que no se resignan a ese cambio de «su día» han recibido su correspondiente regalito. La verdad es que cualquier día es bueno para rendirles homenaje.—Cifra.

Campos y cosechas

La producción de patata tardía se cifra en 1.580.000 Tm.

La zafra remolachera se calcula casi en tres millones y medio de toneladas

Madrid, 8. — El mes de noviembre empezó con lluvia muy abundante, por lo general, que se redujeron en la segunda quincena, pero que continuaron después en forma de chubascos, con nevadas débiles, tormentas y granizadas. La tónica, pues, fue de lluvias, con un descenso considerable de la temperatura durante la última semana. Algunas precipitaciones sobrepasaron los cien litros por metro cuadrado. En Navacerrada se registraron 194 litros; en Igueldo, 119; en Santiago, 108. Los termómetros de Huelva, Murcia, Valencia y Alicante, registraron la temperatura máxima de 26 grados, en los primeros días del mes, mientras Vitoria con 9 grados bajo cero, daba la mínima el día 24.

Las favorables condiciones de principio de mes permitieron intensificar la sementera de los cereales y leguminosas de otoño en la mayoría de las regiones. Se exceptúa Levante y parte de Cataluña, donde este trabajo continúa interrumpido por exceso de precipitaciones; las siembras ya realizadas siguen presentando excelente desarrollo. La evolución de los cereales y leguminosas es favorable, tanto con respecto al mes anterior como con relación del año pasado por esta misma fecha.

En fase muy avanzada ha proseguido la recolección de los cereales y leguminosas de primavera más tardíos, especialmente del maíz, operación que en muchas comarcas ha finalizado con rendimientos satisfactorios. La producción total de maíz híbrido se estima en 671.800 tm., además de las 483.400 tm. de maíces corrientes.

La uva de los parrales en las zonas del sureste, ha experimentado daños a consecuencia de las lluvias. La exportación por este motivo debe continuar a ritmo lento.

Se puede dar por terminada la recogida de aceitunas de verdes, en las comarcas de Extremadura y Andalucía oriental. Continúan siendo muy favorables las condiciones que se presentan en la evolución final de la aceituna.

Durante el mes de noviembre se ha acusado gran actividad en la recogida de mandarina y variedades tempranas de naranja de Levante. La producción total de naranja, estimada en 31 de diciembre, es de 1.699.200 tm., incluída toda la producción; es decir, la temprana, media y tardía. La producción total de mandarina, en igual fecha, se estima en 144.300 tm.

En fase muy avanzada la recolección de patata tardía. Se confirma en general los rendimientos escasos. En el secano se preparan con actividad los terrenos para la plantación de la extratemprana en algunos puntos del archipiélago canario y parte de Galicia, aunque aquí con algunas dificultades, debido al estado de los terrenos.

El avance de la producción de patata tardía que comprende toda la que tiene su período de máxima recolección, entre el 30 de septiembre y el 15 de enero, se cifra en unas 1.580.000 tm. Siguen siendo favorables también las perspectivas en relación con la producción de la remolacha azucarera, cuyas operaciones de arranque y entrega en fábricas, se han efectuado a buen ritmo durante el mes de noviembre. La estimación del segundo avance de producción de remolacha azucarera, fechada en 2 de enoviembre es de 3.438.000 tm. —Cifra.

Las carreteras y la nieve

En España, 127 puertos de montaña se ven afectados anualmente por las nevadas

Madrid, 8.—Ciento veintisiete puertos de montaña se ven afectados en nuestro país por las nevadas, constituyendo un enorme obstáculo al tráfico, durante buena parte del invierno. Mantener expeditos estos puertos y en general toda la red de carreteras afectadas por los temporales, es labor a la que la Dirección General de Carreteras dedica sus mejores esfuerzos.

Más de veinte mil hombres intervienen en la reparación y conservación de las carreteras españolas centrando sus esfuerzos, especialmente en las carreteras radiales. Han sido adquiridas para esta misión numerosas máquinas quitanieves que prácticamente han conseguido evitar los cierres de los puertos. Pajares, por ejemplo, en 1958 estuvo cerrado al tráfico durante 18 días, con las molestias y pérdidas económicas que ello supone. El puerto de Piqueras, por las mismas fechas, estuvo cerrado durante 55 días.

En 1963 y no solamente por las nevadas sino también por los temporales, se produjeron en las carreteras españolas 207 cortes, con unas pérdidas de más doscientos setenta y nueve millones de pesetas.

La longitud de las carreteras españolas afectadas por las nevadas cada año, se cifra en unos veinte mil kilómetros y generalmente Oviedo, Palencia, Santander y Salamanca son las provincias de mayor número de kilómetros afectados. En Madrid, sólo unos cincuenta kilómetros de carreteras sufren el impacto de las nieves.

En los durísimos inviernos de los años pasados, solamente en Santander, los servicios de limpieza retiraron de las carreteras trece millones de metros cúbicos de nieve y en toda España pasó en 1964 de los ciento veinte millones de metros cúbicos. — Cifra.

El tema de Gibraltar en la O.N.U.

Se invita a Gran Bretaña y España a iniciar conversaciones

La resolución fue presentada por países de Hispanoamérica y árabes

Sede de las Naciones Unidas (Nueva York), 8.—Veinticuatro horas después de la entrega del libro rojo español sobre Gibraltar al presidente y al secretario general de las Naciones Unidas por el embajador don Manuel Aznar, una espectacular votación en la cuarta comisión de la Asamblea General ha aprobado la importante resolución presentada por 18 países hispanoamericanos y árabes en virtud de la cual se invita a Gran Bretaña y a España a iniciar sin demora las conversaciones previstas por el Consenso del Comité de los 24, aprobado el 16 de octubre del pasado año.

La resolución ha obtenido 90 votos a favor, ninguno en contra y once abstenciones. En el momento de celebrarse la votación, 15 países miembros se hallan ausentes de la sala, pues la sesión ha sido nocturna. Las abstenciones proceden del bloque soviético, de Francia y de Portugal. Estos dos últimos países han justificado su abstención por una disparidad de principio sobre la competencia del Comité de los Veinticuatro, pero han expresado en sendas declaraciones su satisfacción por la decisión adoptada.

La votación ha estado presidida por un largo debate en el que han intervenido delegaciones que justificaron su voto. El delegado británico declaró que aunque su delegación no deseaba comentar extensamente el texto del proyecto de resolución, quería insistir una vez más en que para el Reino Unido no existen dudas sobre su soberanía en Gibraltar, a la que Inglaterra no renuncia y sobre la que no está dispuesta a disputar; dijo que sin embargo se mostraría conforme en las conversaciones cuando desaparezcan las «restricciones fronterizas» impuestas por España. Refiriéndose al libro rojo, el representante británico dijo que aunque su delegación no había tenido tiempo de estudiarlo, estimaba que algunos de sus términos no son más aptos para crear el clima propicio a unas conversaciones y que parecen anunciar una posición de dureza por parte de España ante la cual ningún Gobierno se mostraría dispuesto a negociar.

Por su parte, el delegado soviético trató de justificar su abstención —que luego se extendería a los países satélites de Rusia— declarando que si bien Gran Bretaña arrebató a España ese territorio para utilizarlo como base militar, lo cierto es que Gibraltar se ha convertido ahora en importante punto de apoyo de la política agresiva de la OTAN y que el actual régimen español prepara planes para hacer del peñón una base mixta hispano-británica.

A su vez Italia, Perú —por boca del presidente de su delegación, don Víctor Andrés Belaunde, que pronunció unas palabras de encendido amor a España— Camerún, Togo, Dahomey, y Madagascar, intervinieron en el debate felicitándose del texto de la resolución.

En los medios de las Naciones Unidas se subraya la actitud de Cuba, apartándose de la disciplina del grupo comunista y votando a favor de la resolución en un gesto que se estima muy significativo. Igualmente se pone de relieve la postura de Yugoeslavia, que también ha votado favorablemente.

Los países que han patrocinado el proyecto de resolución han sido Argelia, Bolivia, Colombia, Costa Rica, Ecuador, El Salvador, Filipinas, Honduras, Mauritania, Panamá, Perú, Siria, Uruguay y Venezuela. Posteriormente, Marruecos, Túnez y la República Arabe Unida anunciaron su deseo de ser incluidas en el grupo de países patrocinadores

La votación de esta madrugada ha rematado una intensa actividad diplomática en torno al problema de Gibraltar, comenzada el lunes con el claro y enérgico discurso del embajador señor Aznar, ante el plenario de la Asamblea al anunciar la entrega del libro rojo a los señores Fanfani y Thant.

No es de extrañar pues que la inesperada y repentina decisión británica de votar a favor del proyecto de resolución, no obstante las reservas expresadas por el delegado inglés haya causado una auténtica sensación. —Efe.

Se cayó en el hotel que se aloja

"El Cordobés", con luxación en el hombro derecho

Quito, 8.—El diestro español Manuel Benítez «El Cordobés», ha sufrido una caída en el hotel donde se aloja, produciéndose una luxación en el hombro derecho, que le impedirá actuar por espacio de diez días. El médico que le atiende ha declarado que tendrá que guardar absoluto reposo.—Efe.

VIETNAM

El Vietcong ofrece una tregua de 12 horas durante Nochebuena y Navidad

Los funcionarios norteamericanos, al parecer, no consideran la oferta como iniciativa de paz

Wáshington, 8. — El Vietcong ha ofrecido una tregua en la lucha de doce horas de duración durante Nochebuena y Día de Navidad, con objeto de que los soldados norteamericanos y survietnamitas puedan asistir a las ceremonias religiosas.

Los funcionarios diplomáticos de Wáshington no consideran esta oferta, que lleva consigo una serie de condiciones, como una iniciativa de paz en el Vietnam, creyéndose que se trata simplemente de una «pausa» en la lucha, similar a la que tuvo lugar en la Navidad del pasado año. —Efe.

MANIFESTACIONES DE DEAN RUSK POR TV

Wáshington, 8. — El secretario norteamericano de Estado, Dean Rusk ha declarado que la paz no podrá ser alcanzada en el Vietnam del Sur hasta que los nor-vietnamitas abandonen el país.

Rusk, en entrevista por televisión, dijo que los Estados Unidos nunca aceptarán un acuerdo de paz «que signifique poner en peligro la libertad y seguridad del Vietnam del Sur».

Preguntado si podía prever una solución de paz aceptable para ambos bandos, Rusk respondió:

«Pues creo que hemos dado a conocer con claridad que no tenemos intenciones de destruir al régimen de Hanoi ni al régimen de Pekín. Que lo que queremos en la guerra es conseguir la paz y la seguridad total para el Vietnam del Sur. Es fácil comprender que corresponde a Hanoi dejar en paz al Vietnam del Sur. Y si no lo hace, nos veremos obligados a seguir apoyando al Vietnam del Sur. Pero si se decidiesen por dejarles en paz, ésta podría producirse rápidamente». — Efe.

MILICIA NORDVIETNAMITA

Tokio, 8. — El periódico de Hanoi «Nhan Dan», dice hoy que la milicia nordvietnamita había ayudado a derribar 812 aviones norteamericanos.

El diario —órgano del Partido comunista del Vietnam del Norte—, señala que ello demuestra que las pequeñas armas de fuego pueden hacer caer a los reactores más modernos.

Según detalla el «Nhan Dan», los milicianos de un pequeño pueblo de la provincia de Than Hoa derribaron un avión estadounidense con los disparos de sus fusiles. Eran 18 hombres —dice el órgano comunista— y en el fuselaje del reactor pudieron contarse 15 agujeros de bala.—Efe.

EL GEMINI-7

(Viene de primera página)

ORBITA 54

Houston (Tejas), 8.—El «Gemini 7» inició su 54 órbita a las 09,10 (hora española). En su órbita anterior los astronautas estaban durmiendo al parecer, según el barco seguidor «Rose Knot Victor» que se encuentra vigilando la cabina a lo largo de la costa este sudamericana.

«Gemini 7», era visible fácilmente en el cielo nocturno, desde el «Rose Knot Victor».—Efe.

PASO POR LAS PALMAS

Las Palmas de Gran Canaria, 8.—En su quinto día de vuelo y en su vuelta a la tierra número 55, ha pasado de nuevo por Las Palmas, la cápsula «Gemini 7», tripulada por Borman y Lovell.

La estación seguidora de Maspalomas estableció contacto telemétrico con la cápsula. Los dos tripulantes continuan sin novedad.—Cifra.

ORBITA 56 A LAS 11,45 DE ESTA MAÑANA

Las Palmas (Canarias), 8.—En su órbita 56 ha pasado sobre la estación de Maspalomas la cápsula «Gemini 7», con la que se ha establecido contacto telemétrico.

Al parecer, los astronautas se encuentran descansando, en perfecto estado de salud. El vuelo continua con toda normalidad a las 11,45 hora en que fue efectuado el paso sobre las Islas Canarias.—Cifra.

M.C.D.2022

DEPORTES

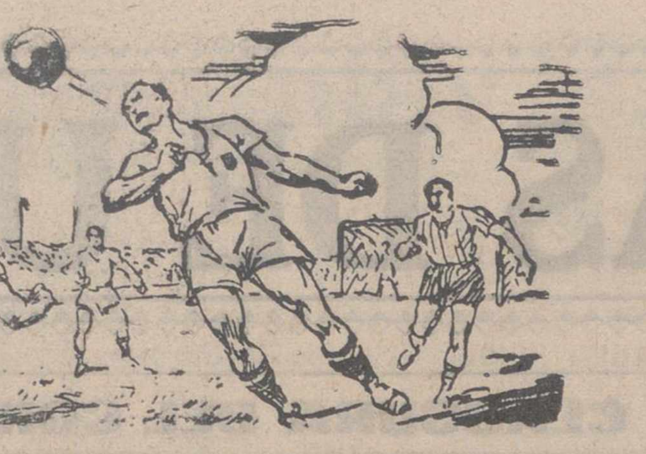

"Ensayo":

España, 0

Inglaterra, 2

"El ausente", (SUAREZ), el mejor español

La movilidad y la codicia, armas inglesas frente a la selección nacional

Nuestro equipo careció de juego, inspiración y furia

Difícil y penosa tarea, camino de Londres

Madrid, 8.—Por dos goles a cero ha vencido esta noche la selección inglesa de fútbol a la española, en encuentro amistoso de fútbol, disputado en el Estado «Santiago Bernabeu», con poca asistencia de público. El frío y la circunstancia de ser televisado en directo, el partido restó muchos espectadores a esta confrontación anglo-española.

Los equipos se alinearon así:

Selección española: Iríbar; Reija, Olivella, Sanchís; Glaría, Zoco; Ufarte, Adelardo, Ansola, Marcelino, Lapetra (Neme).

Selección inglesa: Sancks; Cohen, J. Charton, Wilson; Stiles, Moore; Ball, Hunt, Baker, Estham, B. Charton.

Desde el primer momento ha sorprendido la movilidad del equipo inglés, con un ensamblaje de jugadores perfectamente escalonados, rapidos y codiciosos, que sometieron a los españoles a un implacable marcaje por pares. En frente, la selección nacional, con la ausencia de Suárez, ha naufragado completamente, sin coherencia alguna, sin apoyo de la jugada y con inoperante lentitud. Los británicos se anticipaban siempre en las jugadas, poniendo además codicia a lo largo del encuentro, mientras que los nuestros carecían de ese arma tradicional de la furia, esta vez acampada del lado visitante.

Ha fallado estrepitosamente el conjunto español como tal y únicamente cabe señalar el acierto de aisladas individualidades, incapaces, naturalmente, de imponerse a la mejor técnica y compenetración de sus oponentes.

El escaso público del Bernabeu ha animado mucho a nuestros muchachos, hasta que al final, ganados por el desaliento, han coreado las jugadas inglesas y han censurado abiertamente la actuación española.

La delantera hispana ha sido nula. Ufarte se ha escapado una y otra vez por su banda, donde era sometido a un férreo marcaje sin contemplaciones. Sus centros hacia atrás nunca han encontrado rematador, ya que Ansola no ha estado precisamente afortunado en su debut en el primer equipo español y Adelardo, al que se le confió la difícil tarea de suplir a Suárez, ha estado apagado y poco inspirado, mientras que Marcelino ha bullido mucho, pero con poca habilidad. Lapetra hubo de retirarse antes de finalizar el primer tiempo, al sufrir un encontronazo con un defensor inglés, sin que hasta ese momento se hubiera hecho tampoco notar demasiado. Le sustituyó el pontevedrés Neme, que no «desentonó» de sus compañeros de línea, a quienes siempre ganaron la acción, por velocidad, intuición y coraje, los defensas ingleses

La media no ha acertado a enlazar ni con la delantera, ni con la defensa. Han dejado mucho campo sin cubrir y sus entregas han sido siempre imprecisas. Más tarde Zoco bajó en apoyo de la defensa y allí cumplió con más genio. No obstante, han sido Zoco y Glaría los únicos que han tirado a puerta prácticamente.

En la defensa han cumplido Olivella y ha estado voluntarioso y luchador Sanchis. Iribar no tuvo culpa en el primer tanto y en el segundo se encontró bastante desasistido.

Un partido, en resumen, que ha venido a demostrar que actualmente Suárez es insustituible en el conjunto nacional y que Villalonga tendrá que cubrir un largo, penoso y difícil camino, para que nuestros representantes hagan un papel discreto en el próximo mundial de Londres, para el que ya estamos clasificados.

Los ingleses, por el contrario, han demostrado que el fútbol británico, consciente de la responsabilidad que ante su propio público habrá de salvar en el verano próximo, ha evolucionado bastante. Se ha apartado de viejos patrones sin inspiración y han puesto en práctica un fútbol rápido, brillante a veces y tremendamente práctico, apoyándose mutuamente todas sus líneas. Su victoria ha sido merecida y aún puede considerarse un tanto corta.

Los goles se marcaron al principio de cada tiempo, por Baker y Ball, respectivamente.

Territorialmente han dominado, quizás, algo más los españoles, pero mas por la táctica inglesa que por méritos propios.

Al terminar el encuentro, el público del Bernabeu premió deportivamente la victoria de los ingleses con seleccionados de Villalonga abandonaron entre largos aplausos, mientras que los seron cariacontecidos el campo. No ha sido más que un ensayo el encuentro de esta noche en Madrid. Un ensayo que hace temer seriamente por lo que pueda acontecernos cuando llegue la hora de la verdad en Londres.

Mosaico deportivo

NUESTROS TENISTAS

Sidney (Australia), 8. — El equipo de España en la Copa Davis, cuyos miembros se hallan ya congregados en Sidney, ha realizado ejercicios físicos en la mañana de ayer, pero las pistas se hallaban demasiado húmedas para poder entrenarse.

«Les someteré a duros entrenamientos para que se hallen en perfecta forma para los encuentros», ha declarado el entrenador, Kurt Nielsen, de Dinamarca, mientras los jugadores se ejercitaban en el exterior de las pistas.

«Australia será favorita, pero creo que España tiene muchas probabilidades de ganar», añadió.

España se enfrentará a Australia para la consecución del deseado trofeo de tenis, en White City, en los días 27, 28 y 29 de diciembre.

Nielsen y el capitán del equipo, Jaime Bartolí, llegaron a Sidney, el pasado día 6, para unirse a Manuel Santana, José L. Arilla, Juan Gisbert, Manuel Couder, el doctor Mario Cabanes y el hermano menor de Gisbert, José.

Los jugadores españoles no participan en el campeonato del Sur de Australia, que se disputa esta semana.

«Quiero retenerlos en Sidney para que entrenen en las pistas de White City, donde se celebrará la final de la Copa Davis», afirmó Nielsen. — Alfil.

ALPINISTA MUERTO

Alicante, 8. — Ha perdido la vida el alpinista Salvador Carrasco Ortiz, natural de Fuellana (Ciudad Real), y vecino de Elda cuando el pasado día 6 escalaba la Sierra Pernia, en el término municipal de Altea.

El infortunado alpinista resbaló y se despeñó por una profundidad de más de 40 metros. Fue recogido por otros compañeros de escalada y trasladado a una clínica, pero ingresó en ella cadáver.—Alfil.

¿MARCIAL AL INTER?

Alicante, 8. — Ciento cincuenta millones de liras, unos 15 millones de pesetas, ha ofrecido un enviado del Inter, de Milán, al secretario del Elche, por el traspaso del jugador ilicitano Marcial, pero aún no ha obtenido respuesta favorable a su pretensión.

El referido enviado está dispuesto a perseverar en su petición para que Marcial pase a engrosar las filas de Helenio Herrera.—Alfil.

VICTORIA DE KID TANO

Londres, 8. — El campeón español de boxeo de los pesos pluma, Kid Tano, ha vencido, por suspensión de combate, al británico Harry Pickard, en el último de los ocho asaltos, para los que estaba previsto el combate celebrado ayer noche en el Royal Albert Hall, de Londres.

El árbitro, el inglés Pat Floyd, detuvo la pelea a sólo un minuto del final, a causa de un corte sufrido por Pickard en el ojo izquierdo, del que manaba abundante sangre. Este corte se lo produjo Tano de un derechazo en el sexto asalto.

Tano, que cuenta 27 años, pesó 58'05 kilos y Pickard, 57'71.

El púgil inglés no había sido derrotado en las 21 peleas profesionales que había disputado.—Alfil.

RALLY AUTOMOVILISTA

Barcelona, 8. — Un total de 57 corredores, pertenecientes a Escuderías de esta región y de Andorra, se han inscrito oficialmente para participar en el «I Rally Barcelona-Andorra», que organizado por el Real Automóvil Club Cataluña se disputará este fin de semana.

Entre los inscritos figuran todos los especialistas del Rally de Cataluña y del Principado, prometiendo ser este I Rally Barcelona-Andorra, uno de los más disputados celebrados durante el año, tanto por las dificultades del recorrido como por la clase de los participantes.—Alfil.

Se celebró brillantemente el Trofeo "XXV Aniversario" del F. de Juventudes

Tomaron parte en las diversas pruebas deportivas 734 muchachos

El pasado domingo se celebró en nuestra ciudad la serie de competiciones deportivas, organizadas por la Delegación Provincial de Juventudes, con motivo de la conmemoración del XXV aniversario de la fundación del Frente de Juventudes.

Participaron en las mismas 734 muchachos, pertenecientes a diversos centros de enseñanza y religiosos de esta capital, así como de la Organización Juvenil Española, resultando la competición muy espectacular y brillante.

Presenciaron las pruebas el delegado provincial de Juventudes don Antonio Quero Soto; concejal delegado de Deportes del Ayuntamiento don Emiliano Galindo; y miembros de la Junta Provincial de Educación Física y Deportes; encargándose del montaje de las mismas el jefe de Actividades Deportivas de la Organización Juvenil don Miguel Carrera Jordán, con instructores y jueces de la misma, quienes, junto con el citado delegado de Juventudes, supervisaron técnicamente las pruebas.

Los resultados de las diferentes competiciones celebradas, con excelente organización, fueron los siguientes:

CAMPO A TRAVES

Campeón Categoría Infantil A

1 Luis María Payo Asenjo, Colegio HH. Maristas.
2 José Fernando Villalba, Virgen de la Calle.
3 Javier Brizuela, Instituto OJE.
4 Gonzalo Muñoz, HH. Maristas.
5 José Luis Fraile Blanco, Instituto OJE.
6 Alejandro Marín, HH. Maristas.
7 Gregorio Campulto, PP. Agustinos.
8 Angel Martín Pastor, Instituto OJE.
9 Florentino Alonso Lorenzo, Hermanos Maristas.
10 José María Gutiérrez Pérez, Instituto.

Campeón Categoría Infantil B

1 Oscar García García, Colegio HH. Maristas.
2 Francisco Cuevas, V. Calle.
3 Emilio Salgado, V. Calle.
4 Andrés López, Agustinos.
5 Adolfo Juan Villanueva, San Juan de Dios.
6 Francisco J. Alonso Núñez, Maristas.
7 José A. Hernando del Río, San Juan de Dios.
8 Francisco Tomé, Virgen de la Calle.
9 José A. Néstar, Virgen de la Calle.
10 Rogelio Tomé, Maestría I.

En la categoría infantil A, tomaron la salida 186 participantes y en la categoría infantil B, 154, lo que hace un total de 340 participantes en la prueba de campo a través.

En las distintas competiciones celebradas este mismo día, los resultados fueron los siguientes:

FUTBOL
Categoría Juvenil

Campeón: Colegio Castilla.
Subcampeón: OJE.

Categoría Infantil

Campeón: San Juan de Dios.
Subcampeón: Franciscanos.

BALONMANO
Categoría Juvenil

Campeón: Agustinos.
Subcampeón: Maristas.

Categoría Infantil

Campeón: Maristas.
Subcampeón: Agustinos.

BALONVOLEA
Categoría Juvenil

Campeón: OJE.
Subcampeón: La Salle.

BALONCESTO
Categoría Juvenil

Campeón: Maristas.
Subcampeón: OJE.

MINI BASKET

Campeón: OJE.
Subcampeón: Agustinos.

JUDO

Campeón absoluto: Mariano Gómez Carrera.
Campeón infantil: José Luis García Medrano.

La participación de jóvenes en estas modalidades deportivas, además de los señalados en la prueba de campo a través fue de 394.

Caballero: Su abrigo, trincheras, gabardina
CASA MARTIN
Mayor, 86. — Teléfono 3296
PALENCIA

NIRAM
agencia viajes

Domingos blancos EN NAVACERRADA

PRIMERA SALIDA: **19 DE DICIEMBRE**

Patrocinado por la Delegación Palentina de Montañismo

NO OLVIDE SU
FIN DE SEMANA EN MADRID
SALIDAS TODOS LOS SABADOS

Fin de Año en Palma de Mallorca

Estancias de 3 y 4 días a pensión completa en hotel - viaje en avión y un Seat 600 a su disposición desde **2.590 pesetas**

INFORMES E INSCRIPCIONES:
VIAJES NIRAM
PLAZA MAYOR **Teléfono 4775**

SE NECESITA ENCARGADO
PARA OBRAS DE ALBAÑILERIA
CERAMICA PALENTINA, S. A.
García Morato, 20

Proyección de documentales sobre esquí y alta montaña

Fueron ofrecidos por la Delegación de Montañismo en la Caja de Ahorros

En el aula de conferencias de la Caja de Ahorros, amablemente cedida por su dirección para este fin, tuvo lugar anoche, a las ocho, el acto cultural cinematográfico, organizado por la Delegación Provincial de Montañismo, con la colaboración eficaz de la Oficina Nacional Austríaca del Turismo en España, que cedió los bellos documentales en color proyectados.

Resultó la velada muy interesante, asistiendo numerosos montañeros palentinos y aficionados en general al deporte de montaña, quienes siguieron con mucho agrado los documentales pasados, titulados «Los diablos rojos» (con diálogo en alemán), que es un interesante y bello documental realizado sobre las cumbres nevadas del Tirol austríaco, donde desarrollan una serie de espectaculares ejercicios de esquí los llamados «diablos rojos». La espléndida fotografía y el formidable colorido, contribuyeron a destacar sobremanera la belleza del natural escenario, así como las vistosas evoluciones sobre la nieve de estos expertos esquiadores, recogidas en audaces encuadres y planos por las cámaras.

El segundo documental se titulaba «Invierto en Carintia», (hablado en español), que, asimismo, resultó un sugestivo testimonio de la región montañosa de la Carintia austríaca, que, si es famosa en verano, por sus bellezas paisajísticas, igualmente resulta sumamente atractiva en invierno, como centro de montañismo, prácticas de esquí y balneario de aguas termales.

En bonitas secuencias la cámara va relatando al espectador los centros de recreo y deporte que en dicha región austríaca existen, y la atracción que los mismos ejercen sobre los deportistas y particulares que acuden a esta bella comarca a pasar unas vacaciones invernales plenamente felices, por los encantos que la naturaleza y las instalaciones confortables dispuestas para el visitante brindan.

También en este documental, la espléndida fotografía y el color empleados, que se ilustran con un fondo musical adecuado al tema, contribuyen al interés del mismo.

Se pasaron otros documentales en blanco y negro sobre temas montañeros en general, resultando, por todo ello, muy agradable e instructiva esta velada de documentación cinematográfica montañera, que, siguiendo la pauta marcada, organizó la citada Delegación, como principio de una serie de proyecciones semejantes, para información y recreo de sus asociados y simpatizantes.

Al final de la sesión la Caja de Ahorros obsequió a los asistentes con diversos folletos informativos y tarjeteros y bolígrafos de propaganda.—GONG.

Copa de S. E. el Generalísimo

Jornada casera

Madrid, 8.—Resultados de los encuentros de Copa del Generalísimo, en fútbol:

Baracaldo, 2; Calvo Sotelo, 0.
Celta, 2; Levante, 0.
Conda', 1; Tenerife, 0.
Coruña, 9; Melilla, 1.
Granada, 3; Santander, 2.
Hércules, 1; Badalona, 0.
Langreo, 3; Algeciras, 1.
Osasuna, 2; Huelva, 1.
Oviedo, 2; Constancia, 0.
Real Sociedad, 2; Rayo Vallecano, 0.
Valladolid, 2; Hospitalet, 1.

Se han calificado para la siguiente eliminatoria:

Real Oviedo, Calvo Sotelo, Osasuna, Hércules, Celta, Langreo, Real Sociedad, Coruña.

Estaban calificados Indauchu, Europa y At. Ceuta.

Tienen que desempatar, Granada - Santander, Valladolid-Hospitalet, y Condal-Tenerife.

Mestalla-Burgos, se jugó a última hora de la noche, y Murcia-Gijón se suspendió por el mal tiempo.—Alfil.

220 PLAZAS SIN TITULO ¡¡¡DESDE 16 AÑOS!!!
AMBOS SEXOS MAS DE 80.000 PTS. ANUALES

Convocada oposición para DOSCIENTAS VEINTE PLAZAS DE AUXILIARES DE ADMINISTRACION DE JUSTICIA (destino en Tribunal Supremo, Audiencias y Juzgados de Primera Instancia). — INSTANCIAS HASTA EL VEINTE DE DICIEMBRE (plazo improrrogable). — EJERCICIOS DE MECANOGRAFIA Y UN PROGRAMA DE VEINTIDOS TEMAS. Exámenes a finales de Abril. — (EN TODAS ESTAS OPOSICIONES OBTENEMOS LA CASI TOTALIDAD DE LAS PLAZAS). — Pídanos urgentemente (antes del día 14 de Diciembre) Programa, modelo impreso de instancia y amplias instrucciones, acompañando diez pesetas en sellos de Correos. ESTE ANUNCIO NO VOLVERA A PUBLICARSE. — Diríjase a «JURISPERICIA». Academia-Editorial. Jardines, 3. MADRID (14).

LUGO: UN GUARDIA DE TRAFICO MILLONARIO

Seguirá siendo guardia aunque acertó una quiniela de catorce resultados

Comparte la suerte con un amigo y cobrarán a 1.700.000 pts. cada uno

El señor Bargueiras —guardia municipal de Tráfico— es felicitado por el acierto en las quinielas.—(Foto EUROPA PRESS)

Un buen pellizco —3.460.843 pesetas— le han correspondido a un conocido guardia de tráfico municipal (el señor Bargueiras) en la pasada jornada de las quinielas. Don José Bargueiras Gómez —tal es el nombre del agraciado quinielista lucense— compartirá el premio con don José Luis Alvarez Fernández, a pesar de que el boleto le cubrió y le firmó él.

La historia de la quiniela es la siguiente, contada por el propio guardia municipal:

—Don José Luis Alvarez me dio clases de matemáticas hace algunos meses, cuando yo me preparaba para sargento. Siempre intente pagarle, pero nunca quiso cobrarme. Para agradecerle estas y otras atenciones que tuvo conmigo le dije que desde primeros de temporada cubriría de dos a tres boletos de seis columnas, y en caso de acertar, cobraríamos a medias.

Ahora, como por arte de magia, resultó premiado uno de los boletos cubiertos por el guardia Bargueiras, y a pesar de que iba firmado por él, quiso que su amigo compartiera la misma suerte:

—¿Lo repartirán a medias?

—Idéntica cantidad para uno como para otro.

25 AÑOS DE GUARDIA MUNICIPAL

Con don José Bargueiras hemos hablado en un bar lucense. Está de paisano;, ha pedido permiso a sus superiores, no porque se le haya subido el premio a la cabeza, no, sino porque —guardia consciente— quiere que la quiniela sea causa de un entorpecimiento en el servicio.

—Muchos amigos hubieran ido a felicitarme y eso causaría más de un trastorno, estando —como estaba— de servicio en la Plaza de Santo Domingo.

Bargueiras, natural de Pastoriza, es guardia municipal de Lugo desde hace 25 años. Su forma de actuar, dirigiendo el tráfico, es muy espectacular y conocidísima por todos los lucenses; más de una vez hemos visto a la multitud admirando a Bargueiras —como si de un artista se tratase— por sus gestos, ademanes y reacciones.

Aunque su amigo —y también millonario— es lo que podíamos llamar un entendido de fútbol, pues juego incluso en un equipo de modestos, fue sin embargo Bargueiras el que dio en la «diana». Supo calibrar y acertó los catorce resultados.

—¿Cubrió el boleto con lógica?

—Las tres primeras columnas las hice por lógica, siguiendo la marcha de los equipos en la Liga, pero las otras tres columnas de la quiniela las puse... a la buena de Dios.

—¿Y en cuál acertó?

—En las que cubrí al tum tum...

—¿Puso algunos resultados fijos?

—Unicamente los de los equipos gallegos, pues soy un gran "forofo" de todos los equipos de nuestra región y siempre pongo que ganan... Ellos fueron los que me dieron la suerte.

—¿Entiende usted de fútbol?

—Sinceramente, no.

—¿Y le gusta?

—Sí, pero por cuestiones de servicio no puedo ir. Cuando tengo oportunidad, voy al fútbol.

"ME QUEDE TAN TRANQUILO"

Bargueiras —hombre de suerte— ya acertó en otra ocasión una quiniela de trece resultados, aunque entonces solamente cobrara trescientas y pico pesetas.

—En la ocasión presente, ¿quién le dio la noticia?

—Mi amigo José Luis Alvarez pasa muchos domingos en mi casa y durante el pasado estuvo escuchando los resultados por la radio. Sobre las siete de la tarde me llevaron la noticia de los catorce resultados a donde estaba de servicio...

—¿Y usted, cómo reaccionó?

—Me quedé tan tranquilo; tal como me ve usted ahora.

Bargueiras, aunque pueda parecer todo lo contrario es un hombre tranquilo, de nervios de acero.

—Ahora dejará lo de guardia... —le digo yo.

—¡De ninguna forma! —protesta enérgicamente—. Ni aún cuando me un entendido de fútbol, pues jugó dejaría lo de guardia de tráfico...

—¿Qué va a hacer con el dinero?

—Primero, repartirlo con mi compañero.

—¿Y después?

—No tengo nada pensado...

—¿Algún negocio en perspectiva?

—No, no... De momento, no.

—¿Entonces?

—Quizás atienda a algunas necesidades apremiantes y el resto lo meteré en el banco.

—¿Tiene muchas necesidades?

—Todos las tenemos, pero sinceramente hasta ahora —aunque trabajando mucho— siempre me he desenvuelto bien.

—¿Está usted casado?

—Sí.

Casado y con cinco hijos, todos ellos estudiando. El menor va en sexto curso y otros preparan oposiciones. El mayor es funcionario del Ayuntamiento lucense...

—Sus hijos, ¿seguirán estudiando?

—Procuraré darles un buen principio. Después, ¡allá ellos!

Bargueiras es un enamorado de la profesión, que seguirá siendo guardia.

—También continuaré haciendo una vida muy similar. Nada ha cambiado para mí, a no ser que tendré algún dinero más...

—¿Cubrirá las mismas quinielas?

—Igual que antes.

¡Dichoso usted!...

Angel de la Vega
"EUROPA PRESS"

De una tuberculosis ignorada puede venir tu ruina y la de tu familia.

M.C.D.2022

CARTELERA DE ESPECTACULOS

TEATRO PRINCIPAL
Sesiones de cine de 4 a 7 tarde
"AMORES CELEBRES"
y
"VAMPIRESAS 1930"
Mayores 18 años

A las 7'45 y 11 noche
Despedida de la gran Compañía TEATRO INFANTA ISABEL DE MADRID, con Pedro Porcel Paco Muñoz, con la divertida comedia de Miguel MIHURA
LA TETERA
(Mayores)

CINE AVENIDA
Continua desde las 4
SOBERBIO PROGRAMA DOBLE
"EL RASTRO DEL ASESINO"
(Pases: 4, 7'15 y 10'15)
y
"ATRACO"
(Pases: 5'45 y 9)
(Mayores de 14 años)

CALIFICACION MORAL

«La tetera» (3), «Emboscada en las colinas» (5), «Bellezas en auto stop» (2), «La cabaña del tío Tom» (2), «El salvaje» (2), «Melly Brown siempre a flote» (5), «La boda era a las doce» (2), «El fabuloso mundo del circo» (2), «El rastro del asesino» (2), «Atraco» (2) y «El gran pescador» (3).

TEATRO ORTEGA
Función única 7'45
Mayores 14 años
El éxito de la temporada
"LA CABAÑA DEL TIO TOM"
En color cinemascope

PROYECCIONES
3'30 a 10 -- Todos los públicos
"EL SALVAJE"
Chalrton Heston
"MELLY BROWN, SIEMPRE A FLOTE"
Debbie Reynolds
En tecnicolor

CASTILLA
3'30 a 10 -- Todos los públicos
"EMBOSCADA EN LAS COLINAS"
Gran acción
"LA BODA ERA A LAS DOCE"
Hora y media de risa

CINE REY DON SANCHO
5 — 7'45 Y 10'30
ULTIMOS DIAS DE PROYECCION DE LA GIGANTESCA PELICULA:
"EL FABULOSO MUNDO DEL CIRCO"
John Wayne
Claudia Cardinale
Rita Hayworth
¡Extraordinaria!
(Mayores de 14 años)

¡SERVIDORA DOMESTICA! Solamente los jueves, pero de una manera intensiva se dan las clases en el curso de Formación Profesional que para tí organiza la S. Femenina de F. E. T.

¡¡Españoles y extranjeros la Legión os espera!!

PARA LOS TERCIOS SAHARIANOS: Haber inicial del Legionario diariamente en mano, 29'50 pesetas, aumentando a 33'50, 35'50, 38'50 y 40'50 pesetas diarias, según años de servicio y destacamentos. Pluses de nomadeo. Además, comida sana y abundante y «premios» anuales en metálico, por permanencia.

PRIMAS DE ENGANCHE EN MANO: Por tres años, 2.000 pesetas; por cuatro, 2.800, y por cinco, 3.800 pesetas. Masita para vestuario y «primas de reenganche» anuales.

PARA LOS TERCIOS DE LAS PLAZAS AFRICANAS: Crecido haber diario, en mano, aumentando por años de servicio. «Primas de enganche», comida y masita para vestuario.

PERMISOS: Cada «seis meses», 15 días; cada «año», 40 días (según reenganche) y con viajes al punto elegido, abonados por el Estado. Permisos extraordinarios justificados.

Acudid a alistaros al Banderín de Enganche instalado en el Gobierno Militar de la provincia con la documentación siguiente:

Mayores de edad: Los que manifiesten ser mayores de edad, no precisan documentación alguna.

Menores de edad: Consentimiento paterno, materno, o de tutor.

Condiciones: Edad, de 18 a 35 años. Talla mínima, 1'650 metros (puede modificarse). Ser soltero o viudo sin hijos.

Tropas en filas: Pueden ingresar en la Legión por 16 meses, dos o más años, con haberes legionarios, solicitándolo por instancia del general subinspector de la Legión.

Extranjeros: En iguales condiciones.

Informaros en los Ayuntamientos y puestos de la Guardia Civil.

La casa más acreditada de Palencia
I. G. DIARIO-DIA
FUNDADA EN 1882
Calidad, modernidad y rentabilidad de todos sus impresos

La vida en la Región

Avila iluminará artísticamente varias calles con motivo de la Navidad

Inauguración de un monolito de la Juventud, en SEGOVIA

AVILA

SE CLAUSURO EN PIEDRAHITA LA ASAMBLEA COMARCAL DE MANDOS.--En Piedrahita se ha clausurado la Asamblea Comarcal de Mandos y Militantes, que ha venido celebrandose en dicha localidad durante los dias 2, 3 y 4, organizada por el Departamento de Acción Politica Local de la Jefatura Provincial del Movimiento.

En esta Asamblea se desarrollaron temas de gran interés para la comarca, como son la explotacion racional y técnica de la ganadería, la Ordenación Rural y el cooperativismo.

LA CIUDAD SE PREPARA PARA LA NAVIDAD.--Avila se prepara para la Navidad. Varias de sus principales calles ostentarán extraordinarias iluminaciones.

Se colocarán grandes estrellas luminosas que crucen las calles de Reyes Católicos, Alemania y del Generalísimo.

La iniciativa ha partido de los comerciantes e industriales de dichas zonas, y la ayuda del Ayuntamiento.

Las tareas de colocación de estas iluminaciones comenzarán la semana próxima y se quiere que las estrellas navideñas luzcan por primera vez en la noche del dia 22.

LEON

MADRINA DE ESTUDIANTES LEONESES. — En la Sala Club Radio se ha celebrado una animada fiesta juvenil, en el curso de la cual le fue impuesta la banda de Madrina de los Peritos de Minas a la señorita Aurora Morán López.

Esta fiesta tuvo lugar en la víspera de Santa Bárbara, Patrona de la minería española.

EXPOSICION DE DIEGO ANTONA EN LA DIPUTACION. — En el Salón de Arte de la Diputación, ha sido abierta la Exposición de Diego Antona, el llamado «Pintor de Madrid». Figuran en esta muestra veinte cuadros, de ellos seis leoneses, siete asturianos, cuatro segovianos y de otras provincias españolas.

SEGOVIA

INAUGURACION DE UN MONOLITO DE LA JUVENTUD.--Con motivo de la celebración del XXV aniversario de la fundación del Frente de Juventudes, se celebraron en Segovia diferentes actos.

Uno de ellos fue la inauguracion, en la Plaza del Conde de Cheste, de un monolito que la juventud dedica a Segovia.

Consta de tres bloques en piedra rosada, y en el superior se muestra la figura de un arquero, en piedra blanca. Ha sido realizado por el escultor segoviano Jose Garcia Moro.

BAILE DE GALA EN LA ACADEMIA.--En los Salones de la Academia de Artillería, se celebró un baile de gala, con motivo de la fiesta de su Patrona Santa Bárbara.

Fue presidido por las primeras autoridades de la plaza, y en esta fiesta se presentaron en sociedad numerosas señoritas segovianas.

BOLIGRAFOS DE LAS MEJORES MARCAS, EN I. G. DIARIO-DIA

Jefatura Provincial de Sanidad

SOBRE RECETA OBLIGATORIA PARA EL DESPACHO DE DETERMINADOS MEDICAMENTOS

Por resolución de la Direccion General de Sanidad publicada en el «Boletin Oficial del Estado», del 25 de noviembre último, se modifica el contenido de los apartados I y XIV del anexo de la Orden de 14 de agosto anterior, quedando redactados como sigue:

I: «Preparados que contengan algún producto estupefaciente de la lista II aprobada por las Naciones Unidas en la Convencion Unica sobre estupefacientes».

XIV: «Otras hormonas y productos de accion hormonal, excepto anabolizantes de uso oral en mezclas complejas de uso topico».

Lo cual se advierte a los señores médicos y farmaceuticos y al publico en general, para su conocimiento y cumplimiento.

Palencia, 7 de diciembre de 1965.
El Jefe Provincial de Sanidad,
Mauro M. de Prado

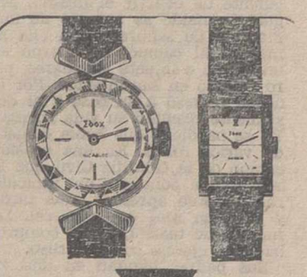
ΣΔΟΧ
UN GRAN RELOJ
Siempre admirado
Reloj suizo de alta precisión
Elegante, práctico, exacto
Para usted: ΣΔΟΧ
GRATIS A LOS MUNDIALES DE LONDRES
Escuche todos los domingos el programa ESTADIO y conozca la quiniela del reloj EDOX.

¿Volverá Soraya al Irán?

(Viene de tercera página)

Todos sus amigos pensaron:

—Si Soraya vuelve al Irán, se encontrará forzosamente cara a cara con Farah. Ahora bien, Farah sabe hasta qué punto amó el Sha a Soraya, no lo aceptará.

Pero Soraya lo ha confesado todo. Ha contado todas sus gestiones, todas las intrigas misteriosas que ha realizado desde hace tres meses y que por fin han terminado como envío cerca de la princesa Shams, hermana mayor del Sha, a su mejor amiga Gholi Massudi, hija de uno de los magnates de la prensa iraní más poderoso, en el pasado septiembre, para que sirviera de mensajera.

La princesa Shams, que siempre guardó simpatía por Soraya, ha comenzado la primera a hablar a favor de Soraya al emperador.

EL SHA HA CEDIDO

Además su padre viajó a Teherán, por el mismo tiempo, para ver al ministro de la corte y al de justicia. Resultado: nueva presión sobre el Sha.

Luego fue su hermano Biyan actualmente estudiante en Alemania, el que fue a ver a la princesa Shams.

Gudarz, su primo favorito, el que sirvió de intermediario entre el Sha y ella cuando se casaron en 1950, ha hecho acuciantes gestiones directamente con el Sha. Ante esta especie de complot, el Sha ha terminado por ceder: ha decidido dejar a Soraya su pasaporte iraní, contrariamente a lo que había dicho en un acceso de cólera. No confiscaron los bienes, al menos por ahora, de los Esfandiarys ni de los Bkatiarys, y sobre todo la dejarán volver al Irán cuando le parezca bien.

FARAH NO ES CELOSA

Todo esto se debe a la generosidad de Farah. El Sha no se hubiera atrevido a hablar de una cosa semejante a su esposa.

Ha sido ella la que habló primero:

—No soy celosa, lo sabes —le dijo. Sé que me quieres. Si puede servirle de algo a la ex emperatriz, el volver a nuestro país, yo no tengo inconveniente. Claro que si ella sabe comportarse, naturalmente.

Digamos mejor, siempre que sepa estar en su lugar. ¿Sabrá resistir Soraya a todas las tentaciones a las que cede desde hace 8 años?

Ella lo juró, y el Sha lo ha creido.

Sin duda, tiene razón. De todas formas no le queda otra solución a la triste Soraya. Sólo tiene ahora sus ojos verdes para llorar...

Bernard CAUBEL

(Es un reportaje especial para Agencia FIEL-DERI.—Prohibida la reproducción).

Donación generosa

El Ayuntamiento de Chiclana que habia contratado con el Instituto IBYS de Madrid, la desratización en bloque de la ciudad, operación que está ya en su segunda fase, se ha visto favorecido por el citado Instituto al renunciar éste al cobro de las 60.000 pesetas a que asciende el contrato, en favor de los damnificados víctimas de la inundación del pasado 19 de octubre.

Por este generoso rasgo la comision municipal de Chiclana, ha expresado su agradecimiento al Instituto IBYS.

Tres morenas universales: Las hermanas BENITEZ

(Viene de tercera página)

—Creo que su padre desempeñó un cargo importante en un Gobierno de Cuba. ¿Es eso cierto?

—Sí —dice Petry—, fue Ministro de Trabajo.

—¿Encontraron comprensión en las gentes?

—En todas las profesiones cuesta un poco subir.

—¡Y lo difícil que es mantenerse!... añade Juanita.

EL PUBLICO DE ESPAÑA ES EL MEJOR DEL MUNDO

Las tres hermanas Benítez coinciden en afirmar que el público español es único en el mundo: el mejor, el más comprensivo. Nosotros no ponemos peros a la afirmación de las tres atractivas morenas y preguntamos de nuevo:

—¿Pueden decir para los lectores, la cifra aproximada que han ganado en dinero en toda su carrera?

—(A coro) ¡Eso es imposible...! Comprenda. Es que...

—Sí sí, lo comprendemos... ¿Cuáles son las figuras que más les interesan actuando ustedes de espectadoras?

—Hay chicos y chicas en España que lo hacen muy bien: Gelu, Tito Lora, Adriángela, Jaime Morey... Muchas figuras. No nos gusta dar nombres, porque decimos 10 ó 12 y nuestros preferidos son medio centenar. Compréndalo.

—Vuelvo a comprenderlas. ¿Cuál fue la mejor idea de su vida, Hayde?

—La tengo todos los días: pasarlo bomba en escena, cuando trabajo...

—¿La de usted, Petry?

—Casarme con mi sueco: un chicote de Estocolmo, rubio y estupendo marido.

—Finalmente ¿quiere contestar usted Juanita?

—La idea de formar el conjunto, que salió de mí.

Y dejamos el ramillete de flores de color llenas de ilusiones. Son como colegialas: saltan ríen y gozan como chiquillas y piensan... ¡mujeres al fin! en el amor: ese impulso maravilloso.

Emilio CHIPONT
(Es un reportaje especial de Agencia FIEL. — Prohibida la reproducción).

piensos
Biona
PIDA LA SERIE AMARILLA
PARA CORDEROS Y OVEJAS
UN SEGURO EN EL RENDIMIENTO DE SU GANADO
FABRICADOS POR:
INAVICO, S. A.
ARANDA DE DUERO

anuncios por palabras

Alquileres

NECESITO piso en alquiler 1.000, 1.500. Teléfono 1682.

ALQUILO dos habitaciones. Informes, Telf. 4757.

CON urgencia, se necesita piso. Teléfono 3834.

Automóviles

ALQUILER sin chofer Seat 600 D, 800 y Seat lujo 1.500. Ultimos modelos. Autos Espino. Avenida Cuba, 2. Teléfonos 1784-3631.

AUTO Escuela Carmelo. Rapidísimamente, cualquier clase carnet conducir. Martínez Azcoitia, 3. (Junto Banco Santander).

AGENCIA España, Academia conductores, enseña mejor, aprueba antes. Frente al Hotel Jorge Manrique. Teléfono 2258.

SE VENDEN dos camiones marca Reo 2,5 y 4 toneladas. Informes, Economato Empresa Nacional Santa Bárbara de Industrias Militares, S. A. (Fábrica de Armas de Palencia), de 10 a 13 horas.

SR. IGLESIAS dispone para venta toda clase automóviles y furgonetas, toda prueba, precios baratísimos. Seat 1.400 desde 25.000 pesetas. Iglesias le vende el automóvil que necesiten, se le pagan en cómodos plazos que deseen. Iglesias. General Mola, 62. Teléfono 4097.

SE VENDE camión Ford, con motor Perquins, caja de chapa y volquete. Razón, en Grupo de la Construcción, número 4. Palencia.

VENDO coche Dauphine, muchos extras. Calle Mayor, 172, cuarto, izquierda.

VENDO Seat 1.400, a toda prueba y furgoneta DKW. Navamuel. Alisal, 18. Teléfono 1937. Palencia.

¿DESEA comprar, vender, cambiar automóvil? Consúltenos. ¡¡Grandes facilidades!! Entrada 15 por ciento. Plazos hasta 30 meses. Edificio Exposición Garaje del Prado, S. A. Huertas, 72. Madrid.

Compras

COMPRO cebada de todas clases. Cereales Leandro. Avda. Valladolid 30. Palencia.

Fincas

EXCLUSIVAS Peláez. Agente Colegiado de la Propiedad Inmobiliaria. San Bernardo, 1, primero. Teléfono 2870.

EXCLUSIVAS Peláez, gran relación de fincas en toda la provincia.

SE VENDE el acreditado café bar Sinagoga de Amusco. Tratar, en el mismo. Francisco González.

Ganados y aves

GALLINAS y pollos para carne, compro. Granja Santa Isabel. Avenida Valladolid, 17. Teléfono 3338.

VENDO novillo 548 kilos y vaca para carne de 535. Razón, Vitaliano Herrera. Boadilla del Camino.

VENDO 13 ovejas. Cayetano. Valdespina.

POLLITOS Hubard, máxima conversión, menos pienso, pedidos, Comercial Avícola, calle Martínez-Baladrón.

VENDO 2 novillas segundo parto, abocadas a parir. Gil Pérez. Calzada los Molinos.

VENDO una mula 3 años. Mariano Martín. Fuentes de Nava.

VENDO 3 mulas. José Nevares. Villalcázar de Sirga.

VENDO cerdos, 65, con vacuna y castrados de media cría. Esteban. Marcilla.

SE VENDEN 74 ovejas emparejadas. Juanito Alonso. Paredes de Nava.

VENDO jatos y jatas comiendo. Camino San Román. Paulino García.

VENDO terneros para suero. Carretera Santander. José Odriozola.

POLLOS sacrificados diariamente, precios inigualables. Servimos pueblos. Granja Santa Isabel. Teléfono 3338.

VENDO CABALLO 5 años de trabajo, 1'70. Mariano Marcos. Poza de la Vega.

VENDO 80 ovejas nuevas. Eumelio Marcos. Lobera de la Vega.

Maquinaria y Reparaciones

ARADOS de todos los tipos para tractor. Remolques Alvaro metálicos en cualquier tonelaje. Molinos, prensas de alfalfa. Husillos para lagares. Bombas de trasiego. Motores eléctricos, a gasolina, Diesel y petróleo de cualquier potencia. Almacenes maquinaria Ortega y Ortiz de Zárate.

ABONADORAS, sembradoras, cultivadores, gradas, arados, husillos, motores, motobombas, mangueras, correas, poleas, cojinetes, recambios. Almacenes Pinacho.

NEUMATICOS, correas de ventilador, correas trapezoidales. Navamuel Casado del Alisal E. Teléfono 1937

Trabajo

SE NECESITA chica. La Paz, 6. 2.º. B.

SE NECESITA viajante maquinaria agrícola. Escriban con referencias a la Oficina de Colocación. Oferta 1.260.

SE NECESITA cocinera. Plaza San Lázaro, núm. 1, cuarto.

SANEAMIENTO y fontanería en general, servicios rápidos Palencia y provincia. Corral de Paredes, 8. Palencia.

CHICA de servicio, se necesita. Informes, Sr. González. Mancornador, 8.

APRENDIZ 14 años de edad, se necesita en Almacenes Víctor Rodríguez. Berruguete, 8.

SE NECESITAN dos choferes. Construcciones, A. G. O. S. A. Castromocho.

SE NECESITA oficial de sastrería y oficial de plancha. Liquete. Don Sancho, 8. Palencia.

SE NECESITA chico mostrador. Cafetería Círculo Mercantil.

SIRVIENTA, necesito. Modesto Lafuente, 29, primero, A. Teléfono 2762.

TAQUIMECANOGRAFA, precisa importante empresa. Se ruega que las interesadas escriban a mano adjunto historial y pretensiones. Dirigirse, al núm. 1283. Oficina de Colocación.

URGEME pastor ovejas sepa ordeñar, sueldo, comisión. Maudes, a seis kilómetros Sahagún.

BUSCAMOS señoritas quieran ganar más de 15.000 pesetas mensuales como azafatas líneas aéreas. Descubra cómo conseguirlo rápidamente pidiendo información gratuita a señorita Frances Golden. José Antonio, 57. Madrid (13).

MAESTRA o señorita compañía, responsable, se necesita para cuidar tres niños en Bilbao (dos en colegio). Escribid dando referencias a la señora de Trevijano. Elcano, 19, 4.º, izquierda. Bilbao-8.

SE NECESITA chica o asistenta, buen sueldo. Razón, Hotel Central.

Varios

VISITE el Trust del Mueble, paraíso de elegancia mobiliar. Muro, 2 (detrás del Gobierno Civil). Palencia.

POR COMPRA tractor, vendo mula siete años y carro par seminuevo. Julia Amor. Villalobón.

SE VENDE fábrica de quesos, embutidos y tienda con sus enseres, juntos o separados, facilidades. Peña. Plaza Abastos.

VENDO 6.000 metros de raíles derechos para construcción, 40.000 tejas planas, 1.000 curvas. 200 puertas y ventanas, mitad precio su valor. Informes, Casas de Tarazona, letra A, primero. D. Señor Villanueva.

Ventas

CEMENTOS calidad y precios. "Jala", S. A. Teléfonos 2062, 3458, 1519.

PUERTAS, ventanas, precios económicos. Hermanos R. Argentina.

PARA BODAS, alianzas, pulseras, sortijas, pendientes, medallas en oro de ley y relojes señora y caballero. Vaquero.

VENDO futbolines a 1.000 pesetas. Plaza Francisco Franco. Estanco. Palencia.

GANADEROS. Pulpa nueva de remolacha, de 100 sacos en adelante, precios especiales para la mejor calidad, procedente de Monzón de Campos, en almacenes de Benigno Martín.

GALERIAS Comerciales Alfonso Serra. Primera casa en fiambres, embutidos y jamones; los precios más bajos.

GALERIAS Comerciales Alfonso Serra. Los mejores higados, callos, lengua y talentos.

GALERIAS Comerciales Alfonso Serra. Los pollos sacrificados diariamente, gallinas troceadas, huevos fresquísimos y baratos.

GALERIAS Comerciales Alfonso Serra. Carne de ternera blanca, primera, 130; ternera grande, primera, a 120; novillo, primera, 110; para matanzas, los precios más afinados de Palencia.

VENDO planta cebolla y lechuga. Felipe Sánchez. Casas Protegidas, 21. Venta de Baños.

SE VENDE paja. Cándido Camina. Meneses de Campos.

VENDO máquinas eléctricas de juego. Bar Maño.

VENDO remolacha forrajera. Zacarías Pérez. Villaturde.

La B. C. G. es una vacuna que protege contra la tuberculosis.

M.C.D.2022

No hubo JAMES BOND que pudiera con RICHARD SORGE

Reportajes "DIARIO-DIA"

CAPITULO 5

Por Charles MONTAIS

Sorge cambia el curso de la II guerra mundial

※ CON UN MES DE ANTICIPACION ANUNCIO A STALIN EL ATAQUE DE LA WEHRMACHT CONTRA LA URSS

※ EL PROPIO EMBAJADOR ALEMAN EN TOKIO COMUNICO A SORGE LA GRAN NOTICIA

※ LA ORGANIZACION DE SORGE FUNCIONO SIN UN FALLO EN LA TRANSMISION DEL TRASCENDENTAL INFORME

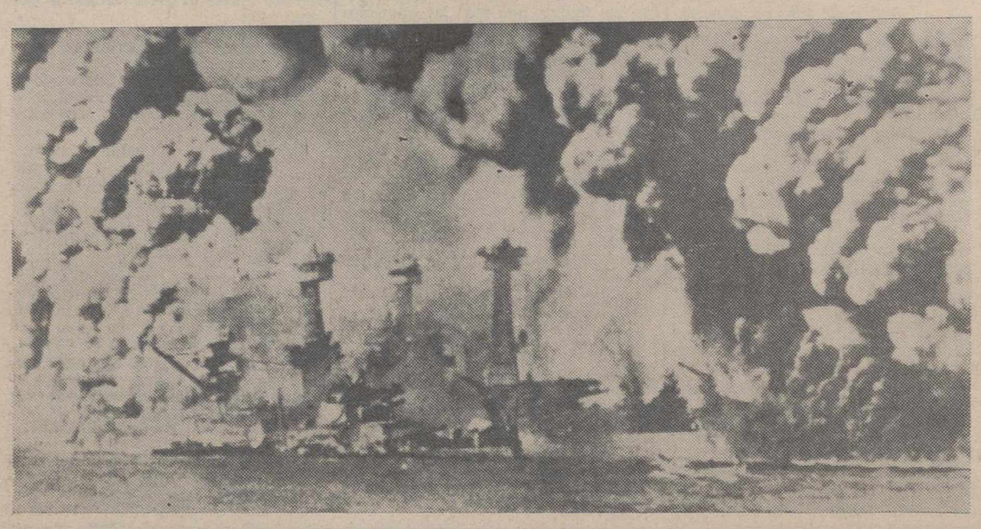

Una de las informaciones fundamentales de Sorge se refería al cambio del centro de gravedad del pensamiento de los militaristas japoneses, cuya atención se desplazó de Siberia al Pacífico. Pearl Harbour fue el resultado de este cambio de dirección. Este fue el famoso ataque al Puerto.—(Foto FIEL)

—¡Heil Hitler!

Todas las mañanas desde que Alemania ha entrado en guerra, Richard Sorge llega temprano a la Embajada del Reich en Tokio donde ha adquirido la costumbre de conferenciar con el embajador, el general Ott, mientras desayunan. Pero el martes 20 de mayo de 1941, el «Herr Doktor» fue más madrugador que nunca.

—Llega usted hoy muy pronto, no pudo dejar de decirle el portero de Su Excelencia.

—Tengo un informe urgente que redactar, observa Sorge con tono un poco seco. Dira usted a Su Excelencia, en cuanto se despierte, que estoy aqui.

El «herr Doktor», después de lanzar una rapidisima ojeada a los diarios que le esperaban en la mesa de trabajo, fue inmediatamente hasta el despacho del consejero Kort que era, mucho más que el embajador, el hombre de confianza del Partido nazi; con un gesto natural, abrió los cajones mediante una llave que tenia en su posesión, luego sacó un fajo de documentos marcados con el «top secret», que fotografió con un aparato diminuto.

Se trataba de los planos del «Heinkel» del último modelo, destinado a la aviación japonesa, y del informe de las conversaciones que habia celebrado el embajador Ott con el general Hoshima, brazo derecho del primer ministro Togo. Una cosecha de primerisima importancia. Terminado el trabajo, Sorge se aseguró de que todo estaba en su sitio, volvió a cerrar los cajones con llave y se reintegró a su propio despacho para sumirse en la lectura de los periodicos.

DECISION CAPITAL

Si los planos de los Heinkel le interesaban, estaba lejos de sospechar que aquella jornada iba a traerle otras informaciones de tal importancia que tendria el poder, él sólo, de modificar el curso de la guerra mundial. Cuando el general Ott bajó para desayunar en compañía de su esposa, a la que Sorge, ya lo hemos dicho, conocia personalmente desde hacia una decena de años, el representante oficial de Alemania parecia abrumado de preocupaciones.

—¿Pasa algo grave, Excelencia?, preguntó el Doktor Sorge.

—Nada grave, querido amigo, sino una noticia sorprendente. Siéntese. Usted es mi mejor colaborador, ¿verdad? Así puedo revelarle que un telegrama ultrasecreto de Berlin acaba de comunicarme que una decisión capital ha sido adoptada en altisimo lugar: el Ejército aleman atacará a la Rusia soviética el 20 de junio. Habrá 170 ó 180 divisiones. El dia D, dentro de un mes exactamente, querido amigo. Ya verá usted, los cogeremos por sorpresa y no tendrán ni tiempo de escapar

—¡Dentro de un mes! ¡Exactamente dentro de un mes!, repetia Sorge frotándose las manos.

El «herr Doktor», entre muchas otras cualidades, tenia un don innato de actor que le permitió, en este momento decisivo, simular un entusiasmo en todo punto comparable al del embajador de Alemania.

—Cuento con usted, añadió Ott con emoción. Mi misión consiste en obtener que los japoneses intervengan en la guerra contra la URSS. Usted tiene, creo, bastantes relaciones...

—Ya sabe Su Excelencia, interrumpió Sorge, que puede usted contar siempre con mi colaboración en cualquier circunstancia.

—Por supuesto, concluyó el embajador al fin de la entrevista, esto es secreto absoluto, no debe comunicar a nadie esta información. ¡Qué catástrofe si los soviéticos llegaran a saber la noticia del ataque alemán?

El general Ott creia conocer tan bien a su colaborador que estaba perfectamente tranquilo; no sospechaba que la catástrofe estaba ya en marcha.

El general Ott habia confiado la noticia «ultra secreta» a un hombre que, siendo oficialmente agregado de Prensa de la Alemania nacional socialista en Tokio, era en realidad un oficial superior del IV Buró del Ejército Rojo. Evidentemente esto era demasiado enorme para que el diplomatico hubiese podido imaginarlo.

Solamente tres horas después de esta entrevista del 20 de mayo de 1941, la noticia corria por las ondas de una emisora clandestina con dirección a Vladivostok; la organización de Sorge habia funcionado sin el menor fallo.

LA GRAN NOTICIA

Apenas salido de la Embajada, el gran espia se trasladó directamente a casa de su amigo Max Klausen, director general de la firma de Export-Import M. Klausen Shokao, que se habia especializado en el comercio de maquinaria de imprenta. Nada señalaba particularmente a este negociante a la atención de los servicios secretos. Gordo y pesado, aficionado a la buena mesa, representaba bastante bien el tipo del comerciante de Extremo Oriente favorecido por la suerte; el club alemán de Tokio estaba encantado por contar con este epicúreo entre sus miembros. Afiliado a la organización Sorge, fue destinado a la misión de Tokio en 1933. Era comandante del Ejército Rojo, y, como su jefe, dependía del IV Buró del Estado Mayor.

—Max, serás coronel. Van a ascenderte después de este éxito.

Este éxito era un trocito de papel en el que el gran espia habia escrito un texto muy breve pero de importancia histórica: «Ott informado de que Hitler atacará Unión Soviética 20 junio 170-180 divisiones».

En estas pocas palabras, con la máxima concisión, se compendiaba todo el Plan Barbarroja del ataque hitleriano, súbitamente revelado a Stalin. En la casa de Klausen, dos grandes cajas ocultaban una emisora de radio y un receptor el material necesario para transmitir.

—Esto debe ser enviado urgentemente a «Wiesbaden», ordenó Sorge.

Wiesbaden era el nombre cifrado que designaba la base militar soviética más próxima: Vladivostok.

—AC 7MR llama... AC7Mr...

El indicativo de Klausen fue casi inmediatamente escuchado. Y «Wiesbaden» contestó con su propio indicativo:

—XU7BS... XU7BS a la escucha...

—¡Formidable!, exclamó Sorge. La gente de «Wiesbaden» está siempre a la escucha.

Y el «herr Doktor» estaba orgulloso al comprobar que, de todos los servicios secretos soviéticos, su red era quizás la que funcionaba con la mas rara perfección.

—¿Qué frase dan ustedes esta mañana?, preguntó Klausen a «Wiesbaden» para tomar las máximas precauciones.

—«La hora matinal es oro».

Era la frase que esperaba Klausen para comenzar a transmitir el mensaje. Todo estaba a punto. Sin esperar, Stalin era advertido del Plan Barbarroja cuando todavia nadie en Tokio, fuera del embajador del Reich tenia la menor idea. Pero, para un jefe de espias, tal como Sorge, la jornada nunca ha terminado. Apenas habia abandonado a Klausen cuando se precipitó en el despacho de Vukelich, en la agencia Havas, para ocuparse de nuevo de los planos de los aviones Heinkel. Queria pedir a su colaborador que revelase las peliculas, sin un minuto que perder, para entregarlas a un correo que partia el mismo dia. Ejecutante dócil, el técnico se encerró en una cámara oscura de donde salia poco después con una sonrisa satisfecha.

—Ha salido muy bien, dijo a su jefe; sus fotografias son perfectas.

—Gracias, contesto Sorge. ¿Y como va Yoshiko?

Instantáneamente, la sonrisa de Vukelich se heló, porque nada le molestaba más que las demostraciones de interés de Sorge por la linda japonesa. Ella habia tenido ya algunas entrevistas secretas con Sorge. Y Vukelich no podia olvidar que su jefe le habia quitado a su primera esposa, la danesa Edith, y a su hijo Paul. Sin embargo, tal situacion encantaba a Sorge, no quizás porque fuera fundamentalmente inmoral sino porque constituia una parte de riesgo y de juego.

—Vamos, dijo riendo para apaciguar a Vukelich. Nada de discusiones por una mujer. No en este momento, en todo caso. Yo puedo decirle que se preparan grandes acontecimientos.

UN DIA APROVECHADO

Con esta alusión sibilina, el gran espia se va apresuradamente hacia el teatro Takarazuka, donde se ha citado con una norteamericana, su ultima conquista para asistir a un concierto. Era muy propio de Sorge unir lo agradable con lo útil, porque la velada artistica en amable compañía no era evidentemente más que un pretexto. Se sienta a la derecha de un hombrecillo gordinflón y rubio que pasa totalmente inadvertido; ni siquiera le concede una mirada, ocupado como está en hacerle gracias a la norteamericana.

Cuando las luces se apagan y la orquesta ataca los primeros compases, Sorge roza la mano del espectador desconocido. El microfilm en el que están registrados todos los secretos de los «Heinkel» está en ruta hacia Moscú. Porque el discreto vecino no es otro que Victor Sergeievich Zaitsev, conocido por el IV Buró del Estado Mayor soviético con el nombre de «Sergio» y que es, para cubrir las apariencias, consejero de la Embajada de la URSS en Tokio. Con el mismo gesto natural, el diplomático entrega un sobre a Sorge: 5.000 dólares, el precio convenido por los planos de los aviones alemanes del último modelo.

De este cambio hecho en la sombra nadie ha visto nada, ni siquiera la joven norteamericana sentada a la derecha de Sorge. ¿Quién podria darse cuenta de que el consejero soviético ocupa el sillón de al lado del ocupado por el agregado de Prensa nazi? Y, si por casualidad algún espectador se diera cuenta, ¿qué concluiria sino que la coincidencia era muy divertida?

Jamás durante el concierto Sorge cambió la menor palabra con Sergio. Sus encuentros tenian siempre lugar en una sala llena, en el teatro Takarazuka, pero en la oscuridad propicia. Esta vez también el «herr Doktor» pudo gozar de la velada sin preocupaciones. Puede estar contento de si mismo. Aquel 20 de mayo de 1941 habrá sido para el agente del IV Buro del Estado Mayor soviético un dia muy bien aprovechado.

(Es un reportaje especial para Agencia Fiel-Matekalo.—Prohibida la reproducción).

T.V.E. PROGRAMAS PARA EL DIA 9

SOBREMESA.—1,45: Carta de ajuste: Don Quijote Velando las Armas, de Oscar Esplá; 2,00: Presentación y avances; 2,05: Expedición, presenta: «El reino animal de Africa. Documental que muestra, con gran realismo, el esfuerzo que supone la caza de fieras vivas; 2,35: Panorama de actualidad. Informacion de última hora y comentarios musicales por Antonio Fernández Cid; 3,00: Telediario; 3,20: Punto de vista; 3,30: Novela, presenta: «El pobrecito embustero» (capítulo IV); 3,50: Revista para la mujer, presenta: «Novedades». Locutora: Maruja Fernández. Realizador: Esteban Durán; 4,00: Caravana, presenta: «La historia de Kitty Allbright»; 5,00: Despedida.

INFANTIL.—6,15: Carta de ajuste: Las fuentes de Roma, de Respighi; 6,30: Presentación; 6,32: Antena infantil. Para los pequeños espectadores un programa que incluye las siguientes secciones; Noticiario, Fiesta en el Colegio, Mira y dibuja, El capitán Tan, Un libro para mí, Escuadrilla, La historia del transporte, Los incansables, con Boliche y Chapinete. Presentadores: Lucía Vázquez, Luis del Olmo y María Pilar Benavente. Realizador: Enrique Martí Maqueda.

CULTURAL.—7,30: Avances e información cultural; 7,35: El arte y los artistas, por Manuel Sánchez Camargo; 1: El Naij en la escultura española. 2: Madrid y la Pintura de Della Puente; 7,45: Cultura e imagen: Propiedades químicas del agua; 8,00: Inglés para todos. Lección segunda. Comentarios: Profesor Frechilla del Rey.

NOCHE.—8,20: Pájaros de acero, presenta: «El fugitivo»; 8,50: Dibujos animados: «Wally Gator»; 9,00: La familia por dentro. Hoy: «Los caminos del amor» (continuación). Guión, dirección y presentación: Don Salvador Muñoz Iglesias. Realización: Manuel Aguado; 9,30: Telediario. Segunda edición; 9,45: Novela, presenta: «Los hermanos Karamazov» (capítulo IX); 10,15: La Música, presenta: «Variaciones», de Benjamin Britten. Dirección: José María Quero. Montaje: Guillermo Summers. Realización: Alfredo Castellón; 10,45: Testimonio. Un programa que escribe y realiza Ricardo Fernández de Latorre; 11,45: Telediario; 12,00: El programa de mañana, despedida y cierre.

NO-DO DE SUCESOS

Cinco muertos en un desprendimiento de tierras

Desaparece un avión de caza, no identificado

Incendio en un portaviones norteamericano

CINCO MUERTOS EN UN DESPRENDIMIENTO DE TIERRAS

Toro (Zamora), 7.—Cinco personas han resultado muertas hoy en un desprendimiento de tierra en las cercanías del puente metálico, a diez metros de la carretera de Zamora. Dos de los obreros que trabajaban quedaron sepultados. En el momento de ocurrir el hecho pasaba por el lugar el autocar que hace la línea Salamanca-Toro, que se detuvo y bajaron los viajeros en auxilio de los sepultados. En el mismo instante ocurrió otro desprendimiento que sepultó a algunos viajeros. Hasta el momento —nueve de la noche— se sabe que hay cinco muertos.—Cifra.

AVION DESAPARECIDO

Oslo, 7.—Un avión reactor de caza, F-104, no identificado, pero procedente al parecer de Alemania Occidental, ha volado esta tarde sobre mas de 1900 kilometros de territorio noruego, llevando a su piloto inconsciente o quiza muerto en su puesto de mando, según ha informado un portavoz de las Fuerzas Aéreas noruegas.

Los esfuerzos realizados para establecer contacto por radio con el avión extranjero —que continuo su vuelo hacia el norte a más de diez mil metros de altura— no han dado resultado y el F-104 desapareció en la zona de Narvik, donde aviones helicópteros, junto con fuerzas navales y de la policia noruega registran el distrito de Ankenes, en su busca.

Informes procedentes de varios lugares cercanos a Ankenes indican haberse producido una explosion en aquella zona.

El portavoz de un centro de ayuda aérea ha declarado que la busca continuará en gran escala mañana en la mañana y de forma más reducida durante la noche.

La región en cuestión, situada al norte del círculo ártico, está sumida en la noche polar durante esta época del año, pero la claridad del cielo y el resplandor hacen posible la continuación de las operaciones de socorro.—Efe.

INCENDIO EN UN PORTAAVIONES

Tokio, 7.— Una conflagración a bordo del portaaviones «Kitty Hawk», de la VII Flota, ha provocado la muerte de dos marinos norteamericanos. Otros veintiocho resultaron heridos.

Hubo también un civil herido, según informa un portavoz de la Marina estadounidense.

El fuego se inició en una sala de máquinas, cuando el barco navegaba por el mar del sur de China, en apoyo de las operaciones en el Vietnam. El fuego fue extinguido en cuestión de tres horas.—Efe.

EL ASESINO DE PALMA DE MALLORCA

Palma de Mallorca, 7.—La noticia de la identificación y detención del autor de la muerte de la niña Paquita Garrido, ha hecho que los tres periódicos locales batieran hoy sus marcas de tirada, ya de madrugada, al ir conociéndose la noticia por la ciudad, se formaron numerosos grupos de gente que comentaba el suceso y esperaba la salida de las ediciones de los diarios para arrebatar los ejemplares de manos de los vendedores.

El autor del crimen, Miguel Reynaldo Porlán, ha permanecido hasta el mediodía de hoy en los calabozos de la Comisaría de Policía. Luego ha sido trasladado al Palacio de Justicia, donde ha prestado declaración. Después ingresó en la prisión provincial.

Se van conociendo algunos nuevos detalles del suceso. Al día siguiente de ocurrir el mismo, Miguel Reynaldo se apropió de una bicicleta de señora y con ella se marchó al campo, se internó en un monte e intentó suicidarse, pero fracasó en sus intentos. Por la noche regresó a su casa y al día siguiente reanudó su vida normal. Ya se ha dicho que había cometido varios robos. En una ocasión escapó de la Guardia Civil que le seguia por conducir un vehículo robado. Fue apresado más tarde y pasó un mes en la carcel. La función de taxista, se ha comprobado, la ejercia como intruso.

Sus padres habitan en una vivienda protegida del grupo sindical «Virgen de Lluch». El padre está bastante delicado de salud y hace tiempo que no trabaja.—Cifra.

BIDONES MORTIFEROS

Lisboa, 7.—Más de un centenar de bidones que pueden producir la muerte caso de ser abiertos, han aparecido en la costa portuguesa, entre Aveiro y Nazareth.

Según precisa la agencia de noticias «ANI» los bidones contienen un producto altamente tóxico y de fácil combustión. Se cree que fueron arrojados al mar por algún barco que se encontraba en dificultades por el temporal.—Efe.

AHOGADO

Santa Cruz de Tenerife, 7.—El turista norteamericano Max West, natural de Nueva York, de 65 años, casado, pereció ahogado esta mañana en la playa de Bollullos, al norte de Tenerife, al parecer por haber sufrido una congestión cuando se bañaba.

La víctima tenía su residencia habitual en Munchen-Dachau (Alemania).—Cifra.

PESQUERO EMBARRANCADO

El Aaiun (A. O. E.), 7.—En la playa Negritas, de la provincia del Sahara, a cuatro kilómetros al sur de la frontera con Marruecos, embarrancó en la madrugada del día 6 el pesquero «Pedrín García», de matrícula de Málaga, a consecuencia de una vía de agua. Los dieciséis hombres de la tripulación se encuentran a salvo atendidos por los servicios correspondientes de la zona que los trasladaron al destacamento de Daora. —Efe.

LA TRIPULACION, A SALVO

Santa Cruz de Tenerife, 7.—Toda la tripulación del motopesquero «Pedrín García», que embarrancó ayer en la costa africana, al sur de Cabo Juby, llegó sana y salva a este punto, a bordo del pesquero «José Miguel Perlés».

Fueron conducidos después a Cabo Juby, según indica la estación costera tinerfeña, que añade que el «Pedrín García» se perdió totalmente.—Cifra.

RECUPERACION DE CADAVERES

Hindman (Kentucky), 7. — Seis cadaveres fueron recuperados anoche de entre los restos de una avioneta bimotor de propiedad privada que se estrelló en las montañas del sureste de Kentucky, informa la policía del Estado.—Efe.

ASESINO A SU ESPOSA

Tokio, 7. — El féretro parecía contener un solo bloque de cemento, pero cuando las autoridades procedieron a someterlo a golpes de pico, se halló en su interior el cuerpo de una mujer asesinada, indica hoy la policía japonesa.

Las autoridades han dado la siguiente versión de los hechos:

Ryutaro Shoji, de 29 años, estranguló a su esposa Yukik Tsuruta y metió el cadáver en un féretro que llenó posteriormente de cemento fraguado.

La detencion del asesino, se debió a haber llegado a conocimiento de las autoridades que Shoji había propuesto a un informador un reportaje en exclusiva prometiéndole sacar fotografías en el escenario del crimen, mediante una suma no especificada que debía entregarle el periodista.

Después de ser detenido, Ryutaro Shoji declaró que había matado a su esposa a causa de la discusión surgida la noche anterior por haberse quejado ella que la paga extraordinaria que llevaba a casa era demasiado exigua.—Efe.

Las ganancias en el hipódromo financiaron la construcción del Seminario de Lima

LIMA. — (Crónica especial para Agencia Fiel-Orbe, por Ricardo León P.). — A simple vista puede parecer algo insólito el que un arzobispo católico apueste a un caballo de carreras; pero cuando el motivo es elevado, y en bien de la religión, tal caso debe considerarse justificado.

Pero lo insólito está en que el caballo, al cual apostó el arzobispo, quien no entendia «ni de la misa la media» de hípica, ganó de punta a punta y con ello obtuvo el dinero que necesitaba para terminar el Seminario en cuya construcción estaba empeñado.

Y otro hecho más notable es que la apuesta se la pagó el presidente de la República. Esta historia verídica parece apropiada para un relato más de las famosas «Tradiciones» del limeñísimo escritor don Ricardo Palma.

El secretario del Arzobispado, monseñor Hernando Vega Centeno, testigo de este episodio histórico, ha relatado a la Prensa cómo ocurrió esta original apuesta entre el arzobispo de Lima de ese entonces, monseñor Pedro Pascual Farfán, y el presidente de la República, mariscal Oscar R. Benavides.

Monseñor Farfán, asistía, como la primera autoridad eclesiástica del Perú, a la inauguración del antiguo Hipódromo de San Felipe, en la Avenida Salaverry, de esta capital. Presente estaba, como es natural, el presidente Benavides, a quienes días antes el arzobispo de Lima le había solicitado que le otorgase 160.000 soles (unos 40.000 dólares de entonces) para terminar la primera parte del Seminario de Santo Toríbio de Mogrevejo, que se construía en el distrito limeño de Magdaleña. Este Seminario se construía con el superávit que se obtuvo del Primer Congreso Eucarístico Nacional realizado en Lima en 1935.

Posiblemente el presidente del Perú esperaba que monseñor Farfán le hablara en el Hipódrogo de esta solicitud de dinero para tan laudable finalidad; pero el jefe de la Iglesia Católica peruana no movió sus labios para nada, excepto para bendecir el flamante local hípico.

Fue así cómo el propio primer mandatario quien detuvo al arzobispo en momentos en que éste se disponía a retirarse, mientras todavía se desarrollaba el programa de carreras de caballo y, recordándole el pedido que le había formulado, le sugirió apostar nominalmente a uno de los caballos ese dinero. Haciendo gala de buen humor y de verdadero espíritu deportivo, el Arzobispo de Lima le pidió más detalles al Jefe del Estado, quien le dijo que podía elegir cualquier caballo de los que en esos momentos salían a la pista y pasaban frente a la tribuna oficial en dirección a la línea de partida.

Monseñor Farfán aceptó el reto y dijo que apostaba «al caballo colorado». Se refería a un animal alazán. El Mariscal Benavides, por su parte, señaló que él apostaba a un zaino.

Desde que se dió la partida, el alazán tomó la delantera y el zaino ni siquiera figuró en tabla. Al día siguiente el Arzobispo recibía los ciento sesenta mil soles en un cheque del Gobierno junto con una amable nota del presidente de la República.

Noticias de Madrid

◆ Dice el alcalde: «No se construirá en la Arganzuela»

◆ Obras Públicas: «Están destinados a edificación 19.200 metros cuadrados»

◆ Túneles, en vez de puentes, para cruzar el Manzanares

MADRID. (Crónica de ARGOS, especial para DIARIO-DIA).

El asunto de la Dehesa de la Arganzuela se ha puesto al rojo vivo. La inmensa finca, cedida por los Reyes Católicos a la Villa, tiene una extensión de más de medio millón de metros cuadrados a lo largo de la ribera del Manzanares. En ellas se encuentran unos viveros y los edificios del Mercado Central de Legazpi, del Matadero, del Parque Antirrábico y del Parque Móvil y Talleres Generales del Ayuntamiento.

El Ayuntamiento en pleno ha aprobado el proyecto de urbanización de la antigua dehesa, en la que solo quedan árboles centenarios, y transformarla en el Parque Sur de la Villa. Solamente la construccion en otros lugares, de los citados edificios municipales costará 600 millones de pesetas. Y las obras de urbanización y jardinería exigirán también un alto presupuesto.

Para la realización de este proyecto, que entusiasma a los madrileños, existen no sólo dichas dificultades económicas, que podría superarse, sino otra que acaso cuesta mas vencerse y es que dichos terrenos fueron hace años cedidos por el Ayuntamiento a la entidad autónoma del Ministerio de Obras Públicas denominada Canalización del Manzanares.

Pero el alcalde, don Carlos Arias, ha dicho que no permitirá que se construya en la Arganzuela, y en ello se afirma y ratifica con toda energía. Y hay esperanzas de que lo consiga, pues también logró recientemente que se revocaran anteriores acuerdos del Ayuntamiento y de la Comisaria de Urbanismo que autorizaba a una empresa a unir dos manzanas edificando sobre la calle de Maldonado. Afirmo entonces que, mientras él fuera alcalde, no permitiría que se construyera sobre las vias públicas, y afirma ahora que tampoco permitirá que se edifique sobre una zona verde. Y el vecindario, en aquel caso y en este, estuvo y está al lado del alcalde y le aplaude.

Por su parte, Obras Públicas ha publicado una nota sobre este asunto. Dice, en resumen, que Canalización del Manzanares fue creada por ley de 1943 para canalizar el rio y urbanizar sus márgenes a fin de fomentar la construcción, y ello con la aceptación del Ayuntamiento y la cesión de los terrenos de su propiedad, que se efectuó por escritura pública.

El Estado anticipó un crédito de diez millones, aumentado posteriormente en un volumen varias veces superior. Canalización del Manzanares quedó facultada para vender los terrenos urbanizados y gravar con el diez por ciento de plusvalía las transmisiones de los mismos. No puede reintegrar los creditos hasta tanto no disponga de los recursos previstos por la ley.

En cuanto al sector de la Arganzuela, el Ayuntamiento informó favorablemente su ordenación en 1961 y el proyecto de urbanización en 1963, y también la Comisaria de Ordenación Urbana de Madrid informó en sentido favorable. En este proyecto, de los 110.400 metros cuadrados que comprende dicha parte de la Arganzuela, 91.200 se destinan a jardines (82'6 por ciento) y 19.200 metros a edificación de viviendas (17'4 por ciento).

Advierte la nota de Obras Publicas que oficialmente no ha tenido entrada en el Ministerio peticion alguna de modificación del proyecto, que habria de resolver la Administración Central. La nota no dice nada en cuanto a su realización, pero se asegura que están ultimados los trámites para sacar a concurso las obras. Y no se sabe si el Ayuntamiento, a su vez, tiene dispuesta la solicitud de modificación de los planes, para su presentación.

En la última sesión de la Comisión Municipal de Gobierno se aprobaron las obras por cerca de siete millones de pesetas para los accesos por los pasos de los Pontones, Imperial y de los Melancolicos a los dos puentes provisionales que Obras Públicas ha construido próximos y aguas arriba del Puente de Toledo.

Parece prevalecer ahora la idea de que en su dia esos dos puentes no sean sustituidos por otros puentes definitivos, sino por túneles bajo el Manzanares, en vista de lo fácil que al «metro» le resulta cruzar el rio.

M.C.D.2022